BYGGINGENJÖRERNA
Överlåtelsebesiktning

KanBoBra
FÖR BÄTTRE INOMHUSMILJÖ

2026-05-11

UN: 22014483-2026-047

Utlåtande över
ÖVERLÅTELSEBESIKTNING

Kristinehamn ADJUTANTEN 4

Ljungvägen 6, 68152 Kristinehamn

Denna besiktning är utförd på uppdrag av säljaren. Observera att Du som köpare har en egen långtgående undersökningsplikt! För att uppfylla en del av Din undersökningsplikt och för att juridiskt överta detta besiktningsutlåtande krävs att Du kontaktar besiktningsföretaget för utförande av en köpargenomgång. I annat fall har besiktningsmannen inget juridiskt ansvar gentemot Dig. Vid en köpargenomgång gäller samma villkor och ansvar som vid en separat köparbesiktning. Observera att en köpargenomgång är endast möjlig att utföra inom 9 månader efter genomförd besiktning.

KanBoBra Inomhusmiljö
Kantarellvägen 33, 68135 Kristinehamn
Tel: 0760349459

https://kanbobra.se
tomas@kanbobra.se
Org nr: 640112-6211

© SBR Byggingenjörerna. Version 2026.1

INNEHÅLLSFÖRTECKNING

Innehåll

ÖVERLÅTELSEBESIKTNING FÖR SÄLJARE 3
1. HANDLINGAR OCH UPPLYSNINGAR 4
2. OKULÄR BESIKTNING 5
3. RISKANALYS 12
4. FORTSATT TEKNISK UTREDNING 13
BILAGA 1: VILLKOR ÖVERLÅTELSEBESIKTNING FÖR SÄLJARE 14
BILAGA 2: LITEN BYGGORDBOK 18
BILAGA 3: TEKNISKA MEDELLIVSLÄNGDER 19

© SBR Byggingenjörerna. Version 2026.1

ÖVERLÅTELSEBESIKTNING FÖR SÄLJARE

Objekt

Fastighetsbeteckning:	Kristinehamn ADJUTANTEN 4
Adress:	Ljungvägen 6, 68152 Kristinehamn
Kommun:	Kristinehamn
Fastighetsägare:	Thomas Bäckman

Uppdragsgivare

Namn:	Thomas Bäckman
Uppdragsnummer	22014483-2026-047

Besiktningsman

Namn:	Tomas Johansson Medlem i SBRs överlåtelsebesiktningsgrupp Besiktningsman
Certifieringsnummer:	C002827
Telefon:	0760349459
E-post:	tomas@kanbobra.se

Besiktningsmannen är medlem i Svenska Byggingenjörers Riksförbund (SBR) och är registrerad i SBR:s förteckning över besiktningsmän med därtill hörande förpliktelser.

Besiktningsuppdrag

Omfattning:	Okulär besiktning av huvudbyggnad. (Samt eventuella tilläggsuppdrag, som till exempel fuktkontroll, areamätning, radonindikering eller besiktning av sidobyggnad med mera. Dessa uppdrag kan redovisas i utlåtandet, som en bilaga alternativt i ett separat utlåtande.)
Besiktningsdag:	2026-05-11 kl 13:30
Närvarande:	Thomas Bäckman

Uppdraget utförs enligt "villkor för överlåtelsebesiktning för säljare enligt SBR-modellen".
En uppdragsbekräftelse med bifogad villkorsbilaga överlämnades till uppdragsgivaren den 2026-05-11.
Innan besiktningen påbörjades gjordes en genomgång av uppdragsbekräftelsen.
Besiktningsmannen ansvarar inte för fel och är inte skyldig att betala för krav som reklamerats respektive framställts senare än två år efter att uppdraget avslutats.
Uppdraget är avslutat i och med att besiktningsmannen översänt utlåtandet till uppdragsgivaren.

1. HANDLINGAR OCH UPPLYSNINGAR

Information från uppdragsgivare, fastighetsägare eller dess ombud:	Under denna rubrik är samtliga uppgifter lämnade av uppdragsgivare, fastighetsägare eller dess ombud. Uppgifterna är inte kontrollerade av besiktningsmannen. Fastigheten förvärvades 2008. Följande renoveringar och underhåll är utförda. Tillbyggt uterum. Tak utbytt omkring år 2005., arbete utfört av fackmän. Isolerglas kassett till fönster är utbytt. Dräneringen är från byggnadsåret. Dagvatten-ledning är spolad och filmad. Dusch/ wc renoverades år 2025 i källarplan, arbetet utfört av fackmän. Dusch wc renoverades på entréplan omkring år 2022, arbetet utfört av fackmän. Tvättstugan och kök renoverades omkring år 2022, arbetet utfört av fackmän. Värmesystem fungerar normalt. Sotning och brandskyddskontroll utfört utan anmärkning. Elsystem fungerar normalt Bytt el-beredare.

2. OKULÄR BESIKTNING

Särskilda förutsättningar vid besiktningen:	Byggnaden var bebodd och möblerad vid besiktningstillfället. Besiktning har skett av de delar som varit normalt åtkomliga utan omflyttning av möbler på belamrade ytor. Bakomliggande ytor ingår i köparens undersökningsplikt. För ytor, utrymmen och byggnadsdelar som noterats helt eller delvis ej besiktningsbara eller belamrade har besiktningsmannen inget ansvar. Notering ”--” innebär att utrymmet/ytan bedöms vara i normalt skick med hänsyn taget till byggnadens ålder och byggnadssätt.
Muntliga uppgifter:	Avsikten har varit att i detta utlåtande redovisa samtliga förhållanden, som framkommit vid besiktningen och då även samtliga muntliga uppgifter av någon betydelse som lämnats av besiktningsmannen vid besiktningen. **Skulle någon muntlig uppgift av betydelse ha utelämnats eller blivit felaktigt återgiven, enligt uppdragsgivarens uppfattning, har uppdragsgivaren att snarast och helst inom sju dagar meddela besiktningsmannen vad som enligt uppdragsgivarens uppfattning skall ändras i utlåtandet.** Om sådant meddelande inte lämnats inom ovan angiven tid kan inte besiktningsmannen göras ansvarig för eventuella brister i utlåtandet, som på så sätt kunnat rättas.
Väderlek:	Cirka 15°C och växlande molnighet
Byggnadstyp:	1-plans hus och källare
Boarea:	122
Biarea:	122 + 23 +13
Byggnadsår:	1977
Mark:	Berg
Grundläggning:	Betongplatta på mark
Bjälklag:	Trä
Stomme:	Trä-regelverk
Fasad:	Tegel/ stående träpanel på gavlar
Fönster:	2-glas fönster med isolerkassett
Yttertak:	Betongpannor med läkt, underlagspapp, råspont-brädor
Uppvärmning:	Luft/luft-värmepump 2 st. Öppen spis med insatskassett Direktverkande el-radiatorer Braskamin
Ventilation:	Självdrag via im-kanaler.
Vatten:	Kommunalt
Avlopp:	Kommunalt

NOTERINGAR

HUVUDBYGGNAD

UTVÄNDIGT

Trappa	
Räcke	Färgsläpp
Sockel beklädnad	
Beklädnad	Mindre sprickor förekommer.
Fasad beklädnad	
Träpanel	Torrsprickor och mindre färgsläpp förekommer.
Fönster bågar	
Bågar	Färgsläpp och torrsprickor mot sydsida.
Fönster avvattning	
Avvattning	--

© SBR Byggingenjörerna. Version 2026.1

Dörrar	
Dörrar	--
Stuprör	
Avvattning	--
Yttertak	
Allmänt	För att inte frångå arbetsmiljöverkets föreskrifter är yttertak och beslag besiktigat från mark.
Tak hängrännor	
Hängrännor	--
Tak fot	
Träbrädor	--
Tak beklädnad	
Betongpannor	--
Tak vindskivor	
Vindskivor	Färgsläpp.
Altan räcke och stolpar	
Räcke och stolpar	Färgsläpp och torrsprickor. Enkel grundkonstruktion på plint.

INVÄNDIGT

Allmänt

Allmänt noterat	Små skador som förekommer på ytskikt och inredning orsakade av åldersskäl eller normalt slitage noteras inte särskilt här. I flera utrymmen som är renoverade har el, vatten och avlopp samt värme-installationer bytts ut. Det förekommer knarr i trävalvet.
Fukt-indikering	Fuktindikering är utfört på några ställen i våtrum och kök, syftet med fuktindikering är att i möjligaste mån upptäcka eventuell befintlig vattenskada. Ibland är det inte möjligt att göra en fuktindikering som visar ett relevant resultat på grund av vilka ytskikt som finns i utrymmet eller platser som inte är fysiskt tillgängliga. Fuktindikering är utfört med instrument Protimeter surveymaster. Vid normal fukt-indikering görs ingen notering, ifall indikering visar avvikande/förhöjt värde så noteras det under aktuellt utrymme. I källarplan/ suterräng-plan utförs ingen fukt-indikering, på grund av att konstruktionen består av betongplatta mot mark med påbyggda betongväggar, mark-fukt vandrar då naturligt genom betongplatta och upp i nederkant av betongväggar, indikation av fukt påvisas då ofta i mätinstrumentet, men det går inte att avgöra om det är naturlig fukt-vandring eller problem som har med läckage från rör/ brunnar eller andra fuktproblem att göra.

Entréplan

Entréhall	--
Sovrum	--
Inglasat uterum	På plint med isolerat bjälklag.
Dusch/ wc	-- 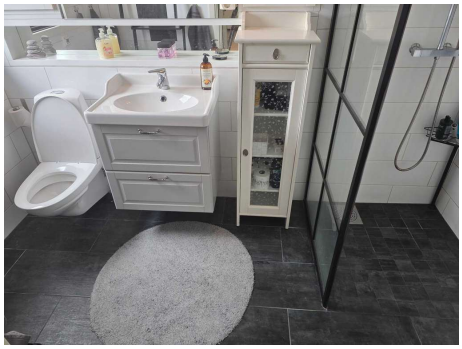
Sovrum 2	--

Matplats	--
Kök	Det saknas heltäckande vattentät botten i diskbänks-skåp och under diskmaskin/kyl/frys, läs vidare under riskanalys, punkt 3
Tvättstuga	Rör-genomföringar genom golvet, läs vidare under punkt 3. riskanalys.
Vardagsrum	--
Sovrum 3	--

Vind

Nockvind	Missfärgat mot ytterhörn, bedöms ha uppstått innan tak-bytet. El-trådar är inte kopplade bakom en kopplingsdosa.

© SBR Byggingenjörerna. Version 2026.1

Källarplan

Allmänt	Det finns utrymmen där det förekommer betongväggar och -golv som inifrån är isolerade och täckta med skiv-material, källarplan med betongväggar på betongplatta mot mark är en känd riskkonstruktion, läs vidare under punkt 3. riskanalys.
Trappa	--
Dusch/ wc	--
Bastu	Saknas täcklock över el-dosa.
Gillestuga	Isolerade väggar och golv.
Passage	Isolerade väggar och golv.
Hobbyrum	Isolerade väggar och golv. Tapet-släpp vid källardörr. 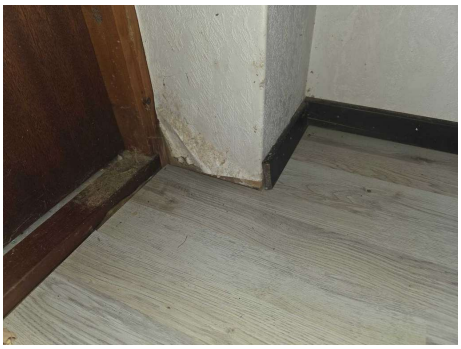

© SBR Byggingenjörerna. Version 2026.1

Klädkammare	Isolerade väggar och golv.
Matkällare	Isolerade väggar och golv
Gästrum	Isolerade väggar och golv.

3. RISKANALYS

Huvudbyggnad

3.1 Entréplan, Kök

Det finns flera trycksatta kopplingar(fogar) och rör för vatten och avlopp i ett diskbänks-skåp.

Risk finns att vatten på grund av smyg-läckage från

rörledningar ej upptäcks och tränger in i bakomvarande/underliggande konstruktioner med

fuktrelaterade skador som möjlig följd. Tryck-slag från rör/ slangar som inte är fast förankrade

kan leda till läckage.

3.2 Entréplan, Tvättstuga

Rörgenomföringar i golvtätskikt innebär en ökad risk för att fukt, mögel och eller rötrelaterade skador

kan komma att uppstå då det är svårt att täta fullgott runt tappvatten och värmerör.

3.3 Källarplan, Allmänt

Källarplan med betongväggar under marknivå och betongplatta mot mark är en riskkonstruktion.

Risk föreligger för att inklädda delar och/eller trä-detaljer som ansluter mot golv och väggar (trösklar och dylikt) i suterräng-planet kan ha fukt, mögel och/eller röt-relaterade skador med anledning av normalt förekommande fukt-vandring.

I källar-planet finns flytande golv-konstruktion på betongplatta och reglade väggar, risk för fukt och lukt-problematik.

© SBR Byggingenjörerna. Version 2026.1

4. FORTSATT TEKNISK UTREDNING

--

Köpare kan begära fortsatt teknisk utredning för att klarlägga om risk för väsentligt fel som besiktningsmannen antecknat i riskanalysen finns eller inte. En fortsatt teknisk utredning ingår inte i överlåtelsebesiktningen. En sådan utredning kan beställas särskilt. En fortsatt teknisk utredning förutsätter fastighetsägarens uttryckliga medgivande.

Kristinehamn 2026-05-11

KanBoBra Inomhusmiljö

Tomas Johansson

Besiktningsman

Certifieringsnummer: C002827

BILAGA 1: VILLKOR ÖVERLÅTELSEBESIKTNING FÖR SÄLJARE

ÖVERLÅTELSEBESIKTNING FÖR SÄLJARE ENLIGT SBR-MODELLEN

2026.1

Begreppsbestämningar

Med **uppdragsgivare** avses säljaren av fastigheten eller den som på säljarens uppdrag beställer överlåtelsebesiktningsuppdraget av besiktningsmannen och som undertecknat uppdragsbekräftelsen.

Med **besiktningsman** avses i tillämpliga delar även det besiktningsföretag som mottagit uppdraget att utföra överlåtelsebesiktningen.

Med **fastighet** avses den del av registerfastigheten som omfattas av besiktningen.

Med **fel** i fastighet avses en avvikelse från det skick som en tänkt köpare med fog kan förutsätta att fastigheten skall ha vid tidpunkten för köpet om köpet genomfördes vid tidpunkten för överlåtelsebesiktningen.

Ändamålet

Ändamålet med en överlåtelsebesiktning för säljare är att i samband med en fastighetsöverlåtelse samla och redovisa information om fastighetens fysiska skick. Insamlingen sker genom en byggnadsteknisk undersökning som utförs av en särskilt anlitad sakkunnig besiktningsman. Resultatet redovisas i ett protokoll benämnt besiktningsutlåtande som är avsett att användas vid fastighetsförsäljningen som en byggnadsteknisk beskrivning av fastighetens skick.

Besiktningsutlåtandet kan även ha betydelse vid förhandling om de villkor som ska gälla för fastighetsköpet och det kan också utgöra underlag till en doldafelförsäkring.

Genomförandet

Uppdragsbekräftelse

Efter mottagandet av uppdraget översänder eller överlämnar besiktningsmannen en uppdragsbekräftelse till uppdragsgivaren jämte dessa villkor. Av uppdragsbekräftelsen och dessa villkor framgår överlåtelsebesiktningens omfattning.

Besiktningsmannen går igenom uppdragsbekräftelsen och villkoren för uppdraget med uppdragsgivaren innan överlåtelsebesiktningen påbörjas.

Överlåtelsebesiktningens huvudsakliga innehåll

Överlåtelsebesiktning enligt SBR-modellen består sammanfattningsvis av fyra delar;

* tillhandahållna handlingar samt information från säljaren eller dess ombud,

* okulär besiktning,

* riskanalys om sådan är påkallad samt

* eventuell rekommendation om fortsatt teknisk utredning.

Resultatet av överlåtelsebesiktningen sammanställs i ett besiktningsutlåtande.

Handlingar och upplysningar

Inför överlåtelsebesiktningen eller i samband med överlåtelsebesiktningens påbörjande tar besiktningsmannen del av de handlingar och övriga upplysningar som överlämnats. De handlingar och upplysningar som besiktningsmannen lägger till grund för överlåtelsebesiktningen antecknas i besiktningsutlåtandet.

Besiktning

Överlåtelsebesiktningen genomförs i form av en omsorgsfull okulär besiktning av fastigheten, dvs. vad som kan upptäckas med blotta ögat. Besiktningen sker således utan några hjälpmedel.

Överlåtelsebesiktningen gäller förhållandena vid besiktningstillfället.

Vid den okulära besiktningen undersöker besiktningsmannen synliga ytor i samtliga tillgängliga utrymmen samt fasader, tak och mark i den mån marken är av byggnadsteknisk betydelse. Med tillgängliga utrymmen menas alla sådana utrymmen som kan undersökas via öppningar, dörrar, inspektionsluckor och liknande samt alla utrymmen som i övrigt är krypbara.

Om inte annat avtalats omfattar överlåtelsebesiktningen en byggnadsteknisk okulär besiktning av fastighetens huvudbyggnad, samt vidbyggd del av hus såsom garage, carport eller förråd samt den markyta i anslutning till byggnad som har teknisk betydelse för de besiktade byggnaderna.

Överlåtelsebesiktningen omfattar således inte hela registerfastigheten. För det fall parterna kommer överens om att besiktningen skall ha annan omfattning än vad som nu sagts, skall detta skrivas in i uppdragsbekräftelsen.

© SBR Byggingenjörerna. Version 2026.1

Besiktningen omfattar inte

Överlåtelsebesiktningen omfattar inte installationer såsom el, värme, vatten, sanitet, maskinell utrustning, mekanisk ventilation, rökgångar eller eldstäder. Besiktningen omfattar inte identifiering av invasiva arter, besiktning av skyddsrum, energideklaration, miljöinventering, undersökningar som kräver ingrepp i byggnaden, provtryckning, radonmätning, fuktmätning eller annan mätning

I överlåtelsebesiktningen ingår inte att lämna åtgärdsförslag eller kostnadskalkyler.

Överlåtelsebesiktningens omfattning kan utökas eller inskränkas efter särskild överenskommelse mellan uppdragsgivaren och besiktningsmannen. Sådan överenskommelse ska i förekommande fall framgå av uppdragsbekräftelsen eller enligt särskilt avtal om tilläggsuppdrag.

Om besiktningsmannen av någon anledning inte har gjort en okulär besiktning av ett utrymme eller en yta som omfattas av överlåtelsebesiktningen skall detta antecknas i besiktningsutlåtandet.

Riskanalys

Om besiktningsmannen bedömer att det finns påtaglig risk för att fastigheten har andra väsentliga fel än de som framkommit vid den okulära besiktningen redovisar besiktningsmannen förhållandet i en riskanalys i besiktningsutlåtandet.

Till grund för en sådan riskanalys lägger besiktningsmannen bland annat fastighetens konstruktion, ålder och skick, iakttagelser som gjorts vid den okulära besiktningen, den information som lämnats genom handlingar och upplysningar samt beskaffenheten hos jämförbara fastigheter och omständigheterna vid överlåtelsebesiktningen. I riskanalysen ges även en motivering till bedömningen

Fortsatt teknisk utredning

Besiktningsmannen kan föreslå fortsatt teknisk utredning avseende ett förhållande som inte kunnat klarläggas vid den okulära besiktningen. Sådan utredning kan även föreslås för misstänkta fel i en del av fastigheten som i och för sig inte ingår i överlåtelsebesiktningen.

Om besiktningsmannen gjort en anteckning om en påtaglig risk för väsentligt fel i form av en riskanalys, så föreslår inte besiktningsmannen någon fortsatt teknisk utredning i den delen.

Uppdragsgivaren kan själv se till att den påtalade risken utreds.

Fortsatt teknisk utredning ingår inte i överlåtelsebesiktningen. Uppdragsgivaren och besiktningsmannen kan dock komma överens om att besiktningsmannen även skall utföra den fortsatta tekniska utredningen, förutsatt att detta medges av fastighetens ägare. Se vidare om sådant tilläggsuppdrag under rubrik nedan.

Besiktningsutlåtande

Besiktningsmannen upprättar ett besiktnings-utlåtande över överlåtelsebesiktningen.

I besiktningsutlåtandet redovisas de fel som upptäckts vid den okulära besiktningen.

Besiktningsutlåtandets innehåll är en följd av att överlåtelsebesiktningen utförts med sådan omsorg som är påkallad med hänsyn till fastighetens skick, den normala beskaffenheten hos jämförliga fastigheter och omständigheterna vid överlåtelsebesiktningen. Vid överlåtelsebesiktningen har således bland annat byggnadernas ålder och konstruktion betydelse. En äldre byggnad har normalt fler fel än en nyare byggnad och en äldre byggnad uppfyller inte alltid moderna krav.

I besiktningsutlåtandet redovisas endast de fel som har någon betydelse för bedömningen av fastighetens skick. Mindre fel (skavanker) antecknas normalt inte.

Besiktningsutlåtandet kan även innehålla riskanalys och rekommendation om fortsatt teknisk utredning.

Tilläggsuppdrag

Uppdragsgivare kan genom särskild överenskommelse med besiktningsmannen träffa avtal om tilläggsuppdrag i anslutning till överlåtelsebesiktningen. Tilläggsuppdrag förutsätter ett godkännande av fastighetens ägare.

Syftet med ett tilläggsuppdrag kan vara att utvidga undersökningen till att omfatta delar som inte ingår i överlåtelsebesiktningen eller att undersöka omständighet som inte kunnat klarläggas vid överlåtelsebesiktningen. Ett tilläggsuppdrag är inte en del av överlåtelsebesiktningen, men kan utföras i samband med denna.

Omfattningen av överenskomna tilläggsuppdrag ska anges i uppdragsbekräftelsen till överlåtelsebesiktningen eller i en separat uppdragsbekräftelse och resultatet av ett sådant tilläggsuppdrag ska redovisas i ett särskilt utlåtande.

Om uppdragsgivaren beställer tilläggsuppdrag som utförts i anslutning till överlåtelsebesiktningen gäller villkoren för överlåtelsebesiktningen även för tilläggsuppdraget.

Besiktningsmannens ansvar

Besiktningsmannen är endast ansvarig för uppdraget gentemot sin uppdragsgivare. Annan än uppdragsgivare äger således inte rätt till skadestånd från besiktningsmannen.

Besiktningsmannen är inte skyldig att kontrollera riktigheten av de handlingar och upplysningar om fastigheten som han mottar i samband med överlåtelsebesiktningen

Besiktningsmannen är skyldig att ersätta den skada som besiktningsmannen orsakar uppdragsgivaren genom vårdslöshet eller försummelse vid utförandet av överlåtelsebesiktningen. Besiktningsmannens ansvar är dock begränsat enligt nedanstående villkor.

Besiktningsmannens skadeståndsskyldighet är begränsad till det lägsta av följande belopp

a) Skillnaden mellan fastighetens värde vid överlåtelsetillfället med respektive utan fel i besiktningsutlåtandet.

b) Den ersättning som uppdragsgivaren i förekommande fall utgett och varit skyldig att utge till annan till följd av fel i besiktnings-utlåtandet

c) 15 prisbasbelopp enligt lagen allmän försäkring vid den tidpunkt då avtal om överlåtelsebesiktning träffades.

Skada vars värde understiger ett belopp motsvarande 0,5 prisbasbelopp är besiktningsmannen inte skyldig att ersätta.

Om besiktningsmannen utför tilläggsuppdrag i anslutning till överlåtelsebesiktningen skall begränsningen i besiktningsmannens skadeståndsskyldighet omfatta även skada på grund av fel i tilläggsuppdraget.

Skada som beror på att det i besiktningsutlåtandet saknas någon uppgift eller påpekande som besiktningsmannen lämnat muntligen ersätts endast om uppdragsgivaren omgående efter erhållandet av besiktningsutlåtandet begärt komplettering av besiktningsutlåtandet.

Besiktningsmannen är skyldig att inneha en giltig konsultansvarsförsäkring med särskilda villkor om överlåtelsebesiktning.

Besiktningsmannen skall arkivera en kopia av besiktningsutlåtandet under minst två år från det att uppdraget slutförts.

Reklamation och preskription

För rätt till ersättning ska fel i besiktningsmannens uppdrag eller krav på grund av sådant fel skriftligen reklameras respektive framställas inom skälig tid från det att felet märkts eller borde ha märkts respektive från det att skada upptäckts. Om så ej sker kan fel/skada inte göras gällande.

Besiktningsmannen ansvarar dock inte i något fall för fel och är inte skyldig att betala för krav som reklamerats respektive framställts senare än två år efter att uppdraget avslutats. Uppdraget är avslutat i och med att besiktningsmannen översänt besiktnings-utlåtandet till ursprungliga uppdragsgivaren (säljaren).

Uppdragsgivarens ansvar

Uppdragsgivaren skall tillhandahålla de handlingar rörande fastigheten som besiktningsmannen behöver och även i övrigt lämna för överlåtelsebesiktningen nödvändiga upplysningar om fastigheten.

Uppdragsgivaren ska se till att samtliga utrymmen och ytor är tillgängliga för besiktning. Det innebär att de skall vara lättåtkomliga och fria från skrymmande bohag.

Uppdragsgivaren ska svara för att godkänd stege skall finnas tillgänglig.

Uppdragsgivaren ska noggrant läsa besiktningsutlåtandet efter mottagandet och utan dröjsmål därefter meddela besiktningsmannen om besiktningsutlåtandet innehåller någon felaktighet eller saknar något.

För genomförandet av uppdraget förutsätts att säkra uppstigningsanordningar till vindsutrymmen och yttertak finns på byggnaden. Besiktningsmannen är inte skyldig att genomföra besiktningsåtgärd som innebär att han utsätter sig för fara. Besiktningsmannen avgör i varje enskilt fall vad som är en säker uppstigningsanordning eller fara vid utförandet av uppdraget.

Besiktningsutlåtandets juridiska betydelse

De fel som redovisas i besiktningsutlåtandet kan få betydelse mellan säljaren och köparen av fastigheten.

Genom en överlåtelsebesiktning för säljare och överlämnandet av besiktningsutlåtandet till köparen klargörs ansvarsfördelningen mellan säljare och köpare för de fel som redovisas i besiktningsutlåtandet. De redovisade felen kan till exempel inte anses utgöra dolda fel i fastigheten. De fel som antecknats, liksom de risker som antecknats i riskanalysen och som senare infrias, kan en köpare normalt inte göra gällande såsom dolda fel mot säljaren efter fastighetsköpet.

Om inte annat avtalats i samband med överlåtelsen av fastigheten ersätter besiktningsutlåtandet inte köparens undersökningsplikt enligt jordabalken. Syftet med en överlåtelsebesiktning för säljare är således inte att utgöra en del av fullgörandet av köparens undersökningsplikt.

Överlämnandet av besiktningsutlåtandet till köparen innebär inte heller att säljaren utfäster eller garanterar att fastigheten har de egenskaper eller det skick som framgår av besiktningsutlåtandet. För att en utfästelse eller garanti skall föreligga krävs att säljaren ger särskilt uttryck för det. T ex genom att det anges i köpekontraktet.

Besiktningsutlåtandet redovisar förhållandena vid tidpunkten för överlåtelsebesiktningen. Uppdragsgivaren måste vara observant på att förhållandena kan ändras eller försämras under den tid som förflyter mellan besiktning och fastighetsköp.

© SBR Byggingenjörerna. Version 2026.1

Äganderätt och nyttjanderätt till besiktningsutlåtandet

Besiktningsmannen har upphovsrätten till besiktningsutlåtandet. Uppdragsgivaren får endast använda besiktningsutlåtandet i enlighet med det avtalade ändamålet.

Uppdragsgivaren äger inte överlåta besiktningsutlåtandet eller nyttjanderätt till besiktningsutlåtandet utan besiktningsmannens uttryckliga medgivande.

Ansvaret för denna besiktning är endast gällande mellan uppdragsgivare (säljare) och besiktningsföretaget. För att ansvar skall kunna göras gällande mellan köparen och besiktningsföretaget krävs särskilt avtal om uppdrag mellan besiktningsföretaget och köparen. Observera att ett sådant avtal endast är möjligt att utföra inom 9 månader från avslutat uppdrag.

Om överlåtelse av utlåtandet skall ske har besiktningsmannen rätt att vid samman-träffande eller på annat lämpligt sätt mot ersättning redovisa besiktningsutlåtandet för förvärvaren.

Sker överlåtelse utan medgivande från besiktningsmannen kan innehållet i besiktningsutlåtandet inte göras gällande mot besiktningsmannen. Samma sak gäller om uppdragsgivaren utan medgivande använder besiktningsutlåtandet för annat än det avtalade ändamålet.

I inget fall har förvärvare av besiktnings-utlåtandet bättre rätt än uppdragsgivaren.

Betalning och hävning

Uppdragsgivaren skall erlägga betalning för överlåtelsebesiktningen i enlighet med villkoren i uppdragsbekräftelsen. Har ej annat angetts i uppdragsbekräftelsen skall betalning erläggas inom 10 dagar från fakturadatum.

Om betalning inte erläggs i rätt tid och detta inte beror på besiktningsmannen eller något förhållande på dennes sida, får besiktningsmannen välja mellan att kräva att uppdragsgivaren betalar eller, om uppdragsgivarens dröjsmål med betalningen utgör ett väsentligt avtalsbrott, häva uppdragsavtalet.

Har besiktningsmannen förelagt uppdragsgivaren en bestämd tilläggstid för betalningen om minst 10 dagar, får uppdragsavtalet även hävas om uppdragsgivaren inte betalar inom tilläggstiden. Medan tilläggstiden löper får besiktningsmannen häva uppdragsavtalet endast om uppdragsgivaren meddelar att denne inte kommer att betala inom denna tid.

© SBR Byggingenjörerna. Version 2026.1

BILAGA 2: LITEN BYGGORDBOK

LITEN BYGGORDBOK

Asfaboard
Porös, asfaltimpregnerad skiva.
Alkydoljefärg
En ”modernare” variant av oljefärg som består av linoljefärg och alkydhartser. Torkar snabbare än oljefärg men tränger inte lika djupt in i virket.
Avloppsluftare
Rör som går upp genom yttertaket och som har till uppgift att ta in luft vid spolning i avlopp, så att vakuum inte uppstår i systemet.
Betong
Blandning av cement (bindmedel) och grus, sten (ballast)
Blåbetong
Lättbetongblock tillverkade av alunskiffer. Radonhaltigt.
Brunröta
Angrepp av brunröta innebär att virkets hållfasthet nedsättes och att fibrerna spricker tvärs längdriktningen. Orsakas av svampangrepp.
Byggfukt
Fukt som tillförs byggnadsmaterial under byggtiden.
Bärläkt
Virke som bär upp takpannor.
Båge
Den del av ett fönster som är öppningsbar.
Cement
Bindmedel i betong och putsbruk.
Cylinder
Lås.
Dagvattenledning
Ledning i mark för att avleda vatten från stuprör och regnvattenbrunnar.
Dränering
System av dränerande (vattenavledande) massor och ledningar.
Falsad plåt
Slätplåt som skarvas ihop med övervikta ståndskarvar.
Fotplåt
Dropplåt placerad vid takfot och som leder vatten ner i hängrännan.
Fuktskydd
Skikt av material, t ex. vattentät massa, bitumenduk, eller en luftspaltbildande matta, som har till uppgift att förhindra fukttransport in i en konstruktion.
Fuktkvot
Förhållandet mellan vikten på fuktigt material och materialets torrvikt. Anges i % eller kg/kg.
Fuktrelaterade skador
Kan till exempel vara missfärgningar, röta, mögel, materialförändringar, ökade materialemissioner, mikrobiella processer, luktproblem, med mera.
Foder
Täckande listverk runt fönster eller dörr.
Grundmur
Murverk runt uteluftsventilerad krypgrund eller s.k. torpargrund varpå byggnaden vilar.
Hammarband
Träregel längst upp på en regelvägg varpå takstolen vilar.
Hanbjälke
Tvärgående bjälke i takstol (mot s.k. ”kattvind”).
Karm
Den del av en dörr eller ett fönster som sitter fast i väggen.
Klämring
Ring m uppgift att hålla fast en plastmatta mot en golvbrunn, så att inget vatten kan tränga in mellan golvbrunnen och mattan.
Limträ
T ex balkar sammanlimmade av flertal trästavar. Är starkare än motsvarande dimension ”vanligt” virke.
Mekanisk ventilation
Ventilation som styrs av fläktar. Kan vara endast frånluft eller både frånluft och tilluft. Ibland förekommer även energiåtervinning ur frånluften.
Mättnadsånghalt
Den ånghalt som luft vid en viss temperatur maximalt kan innehålla. Kan även benämnas daggpunkt. Vattenångan övergår då till vatten (kondenserar).
Okulär
Vad man kan se med ögat.
Plansteg
De horisontella stegen i en trappa.
Relativ fuktighet
Ånghalten i luft i % av mättnadsånghalten.
Revetering
Puts på rörvassmatta, som beklädnad på hus med trästomme.
Självdragsventilation
Fungerar genom att varm luft, som är lättare än kall, stiger uppåt i rummet och ut genom frånluftskanaler.
Sättsteg
Den vertikala ytan mellan planstegen i en trappa.
Stödben
Den del av en takstol som utgör del av vägg längs takfot.
Svall
Underlagstak av spontade bräder.
Trycke
Dörr eller fönsterhandtag.
Takfot
Där taket möter ytterväggen.
Taknock
Översta delen av ett yttertak.
Underlagstak
Tak som ligger under beläggning av t ex tegelpannor, plåt eller överläggsplattor. Utgöres ibland av papp på träsvall, av masonit eller av armerad plastfolie.
Underram
Nedersta bjälken i en takstol. Utgör även del av bjälklag.
Överluft
Ventilation mellan två utrymmen via ventil i vägg eller springa mellan dörrkarm och dörrblad.
Överram
Den del av en takstol som underlagstaket vilar på.

© SBR Byggingenjörerna. Version 2026.1

BILAGA 3: TEKNISKA MEDELLIVSLÄNGDER

Vid köp av en fastighet bör man räkna med olika intervall för renovering och underhåll. Byggmaterial och konstruktioner har en begränsad livslängd. Till grund för livslängdsuppgifter finns bland annat Meddelande M84:10 Statens Institut för Byggnadsforskning, Sammanställning av livslängdsuppgifter SABO-avskrivningsregler samt erfarenhetsmässiga uppskattningar.

Takkonstruktioner	
Takpapp låglutande/platta konstruktioner	20 år
Gummiduk låglutande/platta konstruktioner	30 år
Takpapp under takpannor av betong, tegel	30 år
(Takpannor av betong/tegel)	30 år
Korrugerad takplåt med underliggande papp	35 år
Bandfalsad plåt, falsad plåt med underliggande papp	35 år
Asbestcementskivor/eternitskivor,	30 år
Plåtdetaljer (runt skorstenar, ventilation etc.)	35 år
Hängrännor/stuprör	25 år
Skorsten (renovering/ommurning, tätning rökkanaler),	40 år
Nytt undertak - invändigt	40 år
Terrasser/balkonger/altaner/utomhustrappor	40 år
Tätskikt (t ex asfaltsbaserade tätskikt)	35 år
Plåt	35 år
Betongbalkonger (armering, betong exkl. tätskikt)	50 år
Fasader	
Träpanel (byte)	40 år
Träpanel (målning)	10 år
Tegel	Ej byte
Puts - tjockputs 2cm (renovering/omputsning)	30 år
Asbestcementplattor (eternitplattor)	30 år
Fönster/dörrar	
Isolerglasfönster (blir otäta med tiden)	25 år
Byte fönster	40 år
Byte dörrar (inne/ute)	35 år
Målning fönster/dörrar	10 år
Dränering/utvändigt fuktskydd	
Dräneringsledning och utvändig vertikal (inklusive dagvattenledning i anslutning till dräneringsledning.)	25 år
Dagvattenledning utanför byggnaden	50 år
Invändigt	
Målning/tapetsering etc.	10 år
Parkettgolv/trägolv (byte)	40 år
Parkettgolv/trägolv (slipning)	15 år
Laminatgolv	20 år
Klinkergolv	Ej byte
Plastmatta på golv (ej våtrum)	15 år
Köksluckor, bänkskivor, köksinredning	30 år
Snickerier och inredning (t ex lister). Ej kök	40 år

Värmegolv	
Elvärmeslingor i golv	25 år
Elvärmeslingor i våtutrymme	30 år
Vattenburna slingor i golv	30 år
Våtutrymmen	
Plastmatta i våtrum	20 år
Tätskikt under klinker/kakel i våtutrymme	30 år
Tätskikt i golv/vägg av typ tunn dispersion utfört under 1980-tal/i början av 1990-talet	15 år
Typgodkänd våtrumsmatta (plast) som tätskikt under klinker/kakel	
* utfört före 1995	20 år
* utfört efter 1995	30 år
Våtrumstapeter väggar	15 år
Installationer för vatten, avlopp samt värme	
Avloppsledningar	50 år
Värmeledningar kall-/varmvattenledningar	50 år
Avloppstank	30 år
Sanitetsgods (tvättställ, WC stol m.m.)	30 år
Badkar	30 år
Värmeväxlare	20 år
Elinstallationer	
Kablar, centraler etc.	45 år
Vitvaror	
Kyl, frys, diskmaskin, spis, spishäll etc.	10 år
Tvättmaskin, torktumlare, torkskåp	10 år
Övriga installationer och annan maskinell utrustning än hushållsmaskiner	
T ex varmvattenberedare, elradiator, värmepanna (olja/el) inkl. expansionskärl	20 år
Luftvärmepump	8 år
Ventilation	
Injustering av ventilationssystem	5 år
Byte av fläktmotor	15 år
Styr- och reglerutrustning	20 år

© SBR Byggingenjörerna. Version 2026.1