

Besiktningssprotokoll

Anticimex Överlåtelsebesiktning av småhus - nivå 1



Fastighetsuppgifter

Fastighetsbeteckning: Rimsmidaren 15	
Fastighetsägare: Catharina Roxenberg	
Fastighetsadress: Grönviksvägen 52	
Postnummer: 167 71	Ort: Bromma

Uppdragsgivare

Namn: Catharina Charlotte Gallenius Roxenberg	
Adress: Grönviksvägen 52	
Postnummer: 16771	Ort: Bromma

Anticimex uppgifter

Besiktningdatum: 2025-08-13	Protokollnummer: 69200058
Temperatur: 17 °C	Väderlek: Mulet
Tekniker: Patrik Selvander	
E-post: patrik.selvander@anticimex.se	
Kontor: Stockholm Norr	
Närvarande: Delägare Bertil Roxenberg	

Överlåtelsebesiktning nivå 1



Besiktningsteknikerns reflektion

Noteringar som besiktningsteknikern särskilt vill påtala:
Ett hus byggt 1936 och renoverat/ombyggt 2008.

Ett hus kräver kontinuerligt underhåll då alla byggnadsdelar utsätts för dagligt slitage. De flesta hus har någon form av brister och fel i form av skador eller risk för skador. Anmärkningar och brister finns att läsa i protokollet. Var god läs om besiktningens graderingar på sida 3 för att lättare förstå symbolernas innebörd.

Som köpare till denna fastighet är det viktigt att ta del av hela protokollet samt att säkerställa att man förstått innebörden av det som står. Har man som köpare inte deltagit vid besiktningen rekommenderar jag att en besiktningsgenomgång tillsammans med en besiktningstekniker görs. Kortare frågor om specifika noteringar i protokollet kan ställas per telefon 0708-190052 vardagar säkrast på eftermiddagar. Genomgång av hela protokollet beställs via mäklaren.

Mvh Patrik Selvander, Certifierad Besiktningsman Anticimex Stockholm Norr.

Överlåtelsebesiktning nivå 1

Besiktningens graderingar



Inget att notera

Denna symbol används då besiktningsteknikern inte ser några avvikelser i utrymmet eller byggnadsdelen.



Mindre brister

Denna symbol används då besiktningsteknikern gör en notering om mindre brister som inte bedöms ha lett till allvarigare skador. Bristerna eller skadorna bedöms inte heller behöva fördjupad undersökning. Symbolen kan även användas då teknikern ger allmän information om huset eller en viss byggnadsdel, om en utförd åtgärd eller teknisk lösning i huset.



Risk för skador

Denna symbol innebär att besiktningsteknikern med sin allmänna kunskap om svagheter i en viss konstruktion eller om andra förhållanden bedömer att det finns risk för skador. Omdömet ges för fel och brister som ännu inte lett till skada. Omdömet kan också omfatta erfarenhetsmässigt kända risker med vissa konstruktioner eller ett visst förhållande som kan dölja befintliga skador som inte upptäcktes vid besiktningstillfället. Om teknikern har gjort en bedömning att det föreligger en risk för skada så kommer teknikern inte för samma risk att lämna en rekommendation om fördjupad undersökning.



Fördjupad undersökning rekommenderas

Denna symbol betyder att besiktningsteknikern har upptäckt brister, fel eller skada som bör undersökas vidare för att fastställa orsak och omfattning. En sådan fördjupad undersökning ingår inte i besiktningen.



Förslag på åtgärder

Vid fel och skador där besiktningsteknikern bedömer att det inte är nödvändigt med en fördjupad undersökning kan besiktningsteknikern lämna förslag på åtgärder. Observera att förslag på åtgärder avser typiska åtgärder och inte är någon garanti för att bristen åtgärdas i det enskilda fallet.



Obesiktigad byggnadsdel

Denna symbol visar att besiktningsteknikern inte har kunnat besiktiga en eller flera byggnadsdelar. Dessa bör besiktigas. Exempel är tak där en säker uppstigningsanordning saknas eller tak som är snötäckta eller hala. Vindar och kryppunder där inspektionsluckor saknas eller rum som är belamrade med saker kan också omöjliggöra en fullständig besiktning.

Överlåtelsebesiktning nivå 1



Byggnadsbeskrivning Bostadsbyggnad

Byggnadsår: 1936	Fönster: Energiglas och 2-glas kopplade
Ombyggnad/Tillbyggnad: 2008	Ventilation: Självdrag (S)
Hustyp, antal våningar: Villa, 3½-plan	Värmesystem: Bergvärmepump via radiatorer och golvvärme. Direkt el via luft/luftvärmepump.
Taktyp, takbeläggning: Valmat och låglutande tak, tegelpannor på det valmade taket. Betong på det låglutande taket.	Grundkonstruktion: Suterrängkällare
Stomme, material: Trä/Betong/Tegel	Terrängförhållanden: Trädgårdstomt
Fasad: Puts	Garage: Garage finns i huset

Övrigt:

- Besiktningen har utförts in och utvändigt medsols med start vid entrén.
- Övriga byggnader på tomten har inte besiktigats.
- Huset var vid besiktning möblerat.
- Huset består av 3 lägenheter.

Överlåtelsebesiktning nivå 1

Besiktningens utlåtande

1. Insamling av upplysningar och handlingar

Följande upplysningar lämnades av fastighetsägaren i samband med besiktningen:

Huset förvärvades 2007

- 2007 utfördes en större renovering av huset både in och utvändigt. Huset delades av till 3 lägenheter.
- 2007 byttes köket i lgh mellan. Har ytskikts renoverats åren.
- 2007 byttes elen i hela huset. Inga problem har upplevts genom åren.
- 2007 renoverades badrum/toalett på övre plan i lgh mellan.
- 2007 drogs VA om i hela huset. Inga problem har upplevts genom åren.
- 2009 ca lades yttertaket om. 2024 utfördes en översyn av taket på grund av läckage via entreprenör. Brister åtgärdades.
- 2009 renoverades badrum/toalett på övre plan i lgh stor.
- 2010 byttes köket i lgh stor.
- 2023 renoverades dusch och tvättstuga i lgh mellan.
- 2022 renoverades dusch/toalett på plan 2 i lgh mellan.
- 2022 byttes köket i lgh liten.
- 2022 renoverades dusch/toalett/tvättstuga i lgh liten.
- 2024 utfördes dränering av grunden. Nya dräneringsrör samt utvändigt fuktskydd i form av käre. Utfört av entreprenör.
- 2024 byttes bergvärmepumpen och varmvattenberedare.
- den vattenburna golvvärmen i lgh mellan är ur funktion.
- fasaden av puts har underhållits löpande under åren.
- fönster och dörrar har bytts och renoverats löpande genom åren.
- alla vitvaror fungerar felfritt.
- eldstaden i lgh stor är godkänd, övriga eldstäder är inte godkända för eldning.
- trasigt glas i dörr vid glasverandan i lgh stor. Detta är ett försäkringsärendet.

2. Besiktning, analys av risker samt rekommendationer om fördjupande undersökningar

Utvändigt / Markförhållanden



Marken lutar till delar mot huset då det är byggt i suterräng.

Detta innebär en ökad fuktbelastning mot grunden vilket i sin tur kan orsaka fuktskador i huset.

Utvändigt / Sockel



Sprickor finns i sockel.

Dessa bedöms inte ha lett till bakomliggande skador.

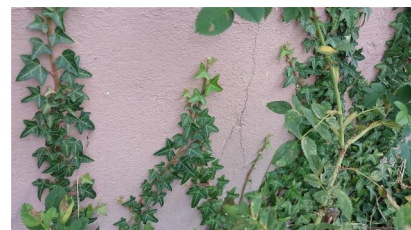

Överlåtelsebesiktning nivå 1

Utvändigt / Fasad

Växter finns i anslutning till byggnaden.

När det finns rabatter och växter nära byggnaden finns risk att fukt stannar kvar i väggarna. Detta kan i sin tur orsaka invändiga fuktskador. Växternas rötter kan också skada grundmuren och sätta dräneringsledningen ur funktion.

Området närmast huset rekommenderas att vara fritt från växtlighet.

Se även punkterna "Balkonger/terrasser och garage



Putsad fasad har brister, lokala sprickor/putssläpp finns.

Då den putsade fasaden har brister finns risk att vatten tränger in i bakomvarande konstruktion med fuktrelaterade skador som följd.



Utvändigt / Dörrar



Tröskelbleck saknas under dörr vid lgh liten.

Avsaknad av tröskelbleck medför att det finns risk för att vatten kan rinna in och orsaka fuktskador på tröskel och/eller i kringliggande vägg och bjälklag.

Det rekommenderas att montera ett tröskelbleck.



Utvändigt / Fönster



Fönster finns som är i behov av målning/underhåll.

Fönsterbågar och fönsterkarmar där målningsbehov finns riskerar att få fukt- och rötskador på grund av sämre vattenavvisande förmåga.

För att öka livslängden på fönster rekommenderas målning och underhåll.



Överlåtelsebesiktning nivå 1

Trasigt glas i dörr vid glasverandan i lgh stor

Det skall bytas innan försäljningen. Se lämnade upplysningar.



Utvändigt / Hängrännor / Stuprör



Inget att notera.

Utvändigt / Balkonger/Terrasser



Balkongerna/terrass är så kallad underbyggd och låglutande balkonger/terrasser.

Underbyggda och låglutande balkonger är riskkonstruktioner för mikrobiella skador och läckage då yt/tätskiktet bland annat nyttjas för gångbelastnings samt på grund av liten/dålig avrinning. För denna typ av konstruktion är det viktigt med noggrant underhåll i form av rengöring/rensning samt byte av yt-/tätskikt i förebyggande syfte då läckage är svåra att upptäcka i tid.

Balkongen/terrassen ovan garaget har bristfälliga fogar och löst klinker. Putssläpp och sprickor på balkongens kanter finns.

Fuktinträngning finns i garaget, se punkten "garage och fasad".

Det rekommenderas en fördjupad undersökning via en entreprenör för att fastställa orsak omfattning samt åtgärd.

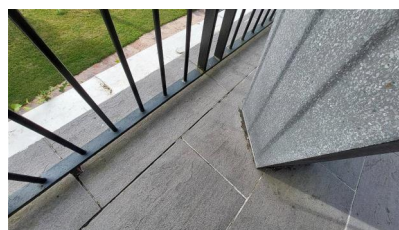
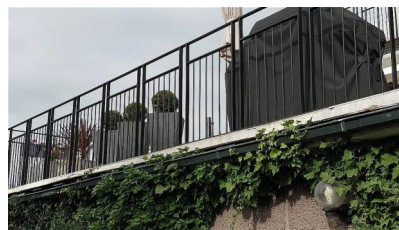

Utvändigt / Vind



Vindsutrymmet saknar landgångar och bedöms vara låga.

Överlåtelsebesiktning nivå 1

Utvändigt / Tak



Taket avsynat från mark, via balkongen och fönster på grund av hög höjd.

Trasiga och pannor som ligger ur sitt läge noteras.

Det rekommenderas att byta trasiga och rätta till trasiga pannor då det kan leda till fuktrelaterade skador i underliggande konstruktioner.

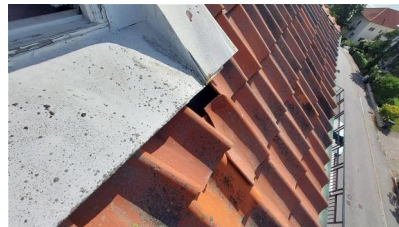

Utvändigt / Trappa



Utvändig källartrappa har en brunn, det är viktigt med noggrant underhåll i form av rengöring/rensning för att förhindra stopp.

Risk finns vid översvämning att vatten tränger in i angränsande konstruktioner med fuktrelaterade skador som följd.



Sprickor i entrétrappan.

Bedöms inte orsak skador i husets konstruktion.

Det rekommenderas dock att åtgärda sprickor för att förhindra större sprickbildning.



Entréplan (lgh stor) / Hall



Klinker har släppt från underlaget ("Bom").

Felet som uppstått är att vidhäftningen mellan klinker och underlag har upphört. Sk "bom/ bomljud".

Bedöms ej bero på några underliggande skador.

Entréplan (lgh stor) / Vardagsrum



Inget att notera.

Överlåtelsebesiktning nivå 1

Entréplan (lgh stor) / Glasveranda

 Inget att notera.

Entréplan (lgh stor) / Kök

 Fuktskydd saknas under diskmaskinen och i diskbänksskåpet.

Vattenlarm finns under diskmaskinen.

Utän fuktskydd är det svårt att upptäcka läckage från rörledningar. Vatten kan då tränga in i omkringliggande konstruktioner och orsaka fuktskador.

För att upptäcka eventuella läckage, installera ett fuktskydd.

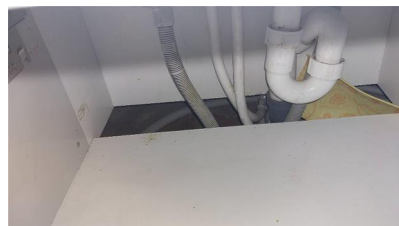

Entréplan (lgh stor) / Toalett

 Inget att notera.

Entréplan (lgh stor) / Trappa till övre plan

 Inget att notera.

Entréplan (lgh stor) / Trappa till källaren

 Inget att notera.

Övre plan (lgh stor) / Allrum

 Inget att notera.

Överlåtelsebesiktning nivå 1

Övre plan (lgh stor) / Tvättstuga



Golvet i utrymmet är inte fuktsäkrat mot väggar och tröskel. Golvbrunn finns ej.

Avsaknaden tätskikt på golvet ökar risken att vatten tränger in i angränsande konstruktioner och rum vilket i sin tur kan leda till fuktrelaterade skador.

Vid fuktindikering som utfördes i utrymmet noterades inga avvikande fuktindikationer.



Övre plan (lgh stor) / Badrum/Toalett



Brister/avvikelser finns i utrymmet.

- bristfälliga rörgenomföringar i golv.
- golvlutningen bristfällig mot golvbrunn.
- badkaret olämpligt placerat intill dörr.

Eftersom funktionen, som innebär att ytskiktet/tätskiktet ska vara vattentätt, kan vara nedsatt finns en ökad risk att vatten tränger igenom ytskiktet/tätskiktet med vattenskador i omkringliggande konstruktioner som följd.

Vid fuktindikering som utfördes i utrymmet noterades inga avvikande fuktindikationer.

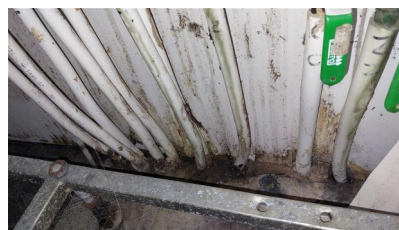

Övre plan (lgh stor) / Sovrum 1



Inget att notera.

Övre plan (lgh stor) / Sovrum 2



Inget att notera.

Övre plan (lgh stor) / Sovrum 3



Inget att notera.

Överlåtelsebesiktning nivå 1

Källarplan (lgh stor) / Passage

 Inget att notera.

Källarplan (lgh stor) / Förråd

 Inget att notera.

Källarplan (lgh stor) / Förråd

 Skyddslock saknas och löst hängande elledningar..

Det rekommenderas att kontakta en elektriker för kontroll och åtgärd.

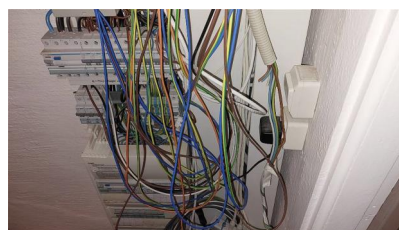

Källarplan (lgh stor) / Garage

Fuktrinrängning och missfärgningar finns i taket och på vägg.

Se punkten "Balkonger/Terrasser"



Överlåtelsebesiktning nivå 1



Äldre gjutjärnsbrunn.

Byt golvbrunn vid framtida renovering.



Suterrängplan (lgh liten) / Allmänt



Renoverad golvkonstruktion i vardagsrummet och sovrummet är inte mekaniskt ventilerad.

Risk för mikrobiella skador (angrepp av mikroorganismer) finns om fuktigheten är hög i konstruktionen och om det finns organiskt material kvar på betongplattan. Detta kan i sin tur leda till att mikrobiell lukt sprids till boendemiljön.

Inget avvikande lukt noterades vid besiktningen.

Suterrängplan (lgh liten) / Hall



Inget att notera.

Suterrängplan (lgh liten) / Passage



Inget att notera.

Suterrängplan (lgh liten) / Dusch/Toalett



Rör genomföring finns för nära vägg/ golv.

Det finns risk att tätskiktet inte har kunnat anslutas på ett rätt sätt, vilket kan leda till fuktskador.

Vid fuktindikering som utfördes i utrymmet noterades inga avvikande fuktindikationer.



Överlåtelsebesiktning nivå 1

Suterrängplan (Igh liten) / Kök



Fuktskydd saknas i diskbänksskåp.

Utan fuktskydd är det svårt att upptäcka läckage från rörledningar. Vatten kan då tränga in i omkringliggande konstruktioner och orsaka fuktskador.

För att upptäcka eventuella läckage, installera ett fuktskydd. Man kan med fördel även montera en vattenvarnare för att lättare få en indikation på ett eventuellt läckage.



Suterrängplan (Igh liten) / Vardagsrum



Inget att notera.

Suterrängplan (Igh liten) / Sovrum



Inget att notera.

Entréplan (Igh mellan) / Hall



Inget att notera.

Entréplan (Igh mellan) / Kök



Fuktskydd saknas i diskbänksskåp.

Utan fuktskydd är det svårt att upptäcka läckage från rörledningar. Vatten kan då tränga in i omkringliggande konstruktioner och orsaka fuktskador.

För att upptäcka eventuella läckage, installera ett fuktskydd. Man kan med fördel även montera en vattenvarnare för att lättare få en indikation på ett eventuellt läckage.



Entréplan (Igh mellan) / Vardagsrum



Inget att notera.

Överlåtelsebesiktning nivå 1

Entréplan (Igh mellan) / Toalett

✓ Inget att notera.

Entréplan (Igh mellan) / Trappa till övre plan

✓ Inget att notera.

Plan 1 (Igh mellan) / Passage

✓ Inget att notera.

Plan 1 (Igh mellan) / Badrum/Toalett

⚠ Bristfälliga rör genomföring finns för nära vägg/ golv.

Det finns risk att tätskiktet inte har kunnat anslutas på ett rätt sätt, vilket kan leda till fuktskador.

Vid fuktindikering som utfördes i utrymmet noterades inga avvikande fuktindikationer.

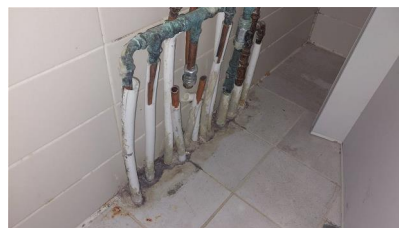

Plan 1 (Igh mellan) / Klädkammare

✓ Inget att notera.

Plan 1 (Igh mellan) / Sovrum 1

✓ Inget att notera.

Plan 1 (Igh mellan) / Sovrum 2

✓ Inget att notera.

Överlåtelsebesiktning nivå 1

Plan 1 (Igh mellan) / Trappa till plan 2

 Inget att notera.

Plan 2 (Igh mellan) / Passage

 Inget att notera.

Plan 2 (Igh mellan) / Sovrum 3

 Inget att notera.

Plan 2 (Igh mellan) / Förråd

 Inget att notera.

Plan 2 (Igh mellan) / Allrum

 Inget att notera.

Plan 2 (Igh mellan) / Förråd

 Missfärgningar finns på taket.

Detta skall enligt uppgift från fastighetsägaren vara en äldre skada.

Se lämnade upplysningar.



Plan 2 (Igh mellan) / Sovrum 3

 Inget att notera.

Överlåtelsebesiktning nivå 1

Plan 2 (Igh mellan) / Dusch/Toalett



Duschen är placerad nära ett fönster.

Duschens placering i våtutrymmet utgör en risk för fuktskador i fönster- och väggkonstruktionen.

För att minska risken för fuktskador på fönster och väggkonstruktion rekommenderas att man skyddar fönstret mot vattenbegjutning.



Duschblandaren läcker.

Det rekommenderas att kontakta en vvs-entreprenör för kontroll och åtgärd innan större läckage uppstår med följdskador som följd.

Vid fuktindikering som utfördes i utrymmet noterades inga avvikande fuktindikationer.



Källarplan (Igh mellan) / Dusch/Bastu



Klämring och anslutet tätskikt saknas i golvbrunnen.

Eftersom funktionen, som innebär att ytskiktet/tätskiktet ska vara vattentätt, kan vara nedsatt finns en ökad risk att vatten tränger igenom ytskiktet/tätskiktet med vattenskador i omkringliggande konstruktioner som följd.

Ur branschregler:

Om golv och väggar med direkt markkontakt saknar underliggande/utvändig värmeisolering kan tätskikt normalt uteslutas om golv och väggmaterial i sin helhet består av mineraliskt material. Eventuell fuktinträngning kan då fritt ske genom konstruktionerna utan att stoppas upp och anhopas under/framför tätskiktet. Dock bör tätskikt utföras lokalt på golv och vägg vid duschplats eller liknande för att undvika onödigt nedfuktning av konstruktionerna.



Källarplan (Igh mellan) / Groventré/Pannrum



Inget att notera.

Källarplan (Igh mellan) / Förråd



Inget att notera.

Överlåtelsebesiktning nivå 1

Källarplan (Igh mellan) / Allrum/Sovrum 4



Inget att notera.

Källarplan (Igh mellan) / Tvättstuga



Inget att notera.

Vid fuktindikering som utfördes i utrymmet noterades inga avvikande fuktindikationer.

Källarplan (Igh mellan) / Toalett



Inget att notera.

Med vänliga hälsningar
Anticimex

Patrik Selvander
Namn

Stockholm Norr
Kontor

2025-08-17
Datum

Överlåtelsebesiktning nivå 1

Vad man kan förvänta sig av ett hus

Ett hus kräver kontinuerligt underhåll, då alla byggnadsdelar från grunden till taket och även samtliga installationer, utsätts för dagligt slitage. De flesta hus har någon form av brister och fel i form av skador eller risk för skador. Lättast att upptäcka är skador i synliga delar som golv- och väggbeklädnader. Även de delar av byggnaden som man inte ser utsätts för dagligt slitage, exempelvis fuktisoleringen mot en källaryttervägg eller en dräneringsledning. Olika typer av fuktpåverkan är det vanligaste problemet. Fuktisolering och en dräneringsledning har en begränsad livslängd. En äldre dräneringsledning eller fuktisolering har normalt utsatts för sådant slitage att man kan förvänta sig att funktionen är nedsatt. En kryppgrund eller en vind utsätts för olika stora fuktbelastningar beroende på årstid, användning och geografi. Detsamma gäller konstruktioner på betongplatta, exempelvis golv i gillestugor.

Tätskiktet i ett våtrum kan vara utformat på olika sätt. Plastmattor på väggar och golv fungerar både som ytskikt och tätskikt. På plastmattor är det relativt enkelt att se om skador eller brister finns. Kakel och klinker fungerar som ytskikt i våtrum och tätskiktet finns under plattorna. Det går därför inte att göra en bedömning av skicket och tätheten hos materialet eller om det saknas tätskikt. Det är viktigt att tätskiktet är rätt monterat. Utföranden som inte är fackmässigt utfört drabbas ofta av skador.

Anticimex beskrivning av ord i besiktningsprotokollet

Anlöpta/Anlöpning	Gråaktig fuktskada på eller mellan en isolerglasruta.
Asbest	Asbest är ett ämne som är vanligt förekommande i äldre byggnader. Asbest kan finnas i exempelvis eternit som tidigare användes som konstruktionsmaterial bl.a. för tak, fasad och väggar. Asbest kan även finnas i murbruk/fix/fog, mattlim, golvbeläggningar ventilationstrummor, isoleringsmaterial etc. Sedan 1982 är det förbjudet att använda asbest. Asbest förbjöds att användas i nya produkter och material men asbest kan finnas i äldre produkter och byggnaden.
Bjälklag	Den del av byggnaden som golvet vilar på mellan två våningar eller mot grundläggningen.
Blindbotten	Undersidan av ett bjälklag i en kryppgrund eller torpargrund.
Boardskivor	Träfiberskivor som exempelvis används som blindbotten eller underlag för yttertak.
Dagvattensystem	Ett dagvattensystem med ledningar ska transportera bort det vatten som kommer från husets tak, vanligtvis via hängrännor och stuprör.
Dränering	Dränering ska bestå av dräneringsledning samt ett dränerande material utanför och under grunden. Dräneringen har som funktion att hindra grundvattnet och ytvattnet att komma i kontakt med betongplattan och i förekommande fall även källargrundmuren, se vidare dagvattensystem och källarens utvändiga fuktskydd.
Flytande golv	Golvkonstruktion ovanpå en gjuten betongplatta som vanligtvis inte har någon infästning vare sig mot golv eller vägg. Kan bestå av golvskivor eller bräder som ligger antingen ovanpå en hård isoleringsskiva av cellplast, papp eller distanserande matta.
Fuktkvot (FK)	Fuktkvoten beskriver fuktmängden i ett material. Fuktkvoten beskriver förhållandet mellan vikten vatten i ett material i förhållande till vikten torrt material och uttrycks i %. Vid 17% Fk finns det risk för mikrobiell tillväxt.
Fördelningsskåp	Fördelningsskåp för golvvärmeslingor och/eller vatten med vattentätbotten och bakstycke försett med skvallerrör som mynnar ut i ett utrymme där det lätt kan upptäckas.
Kryppgrund	Typ av grundläggning där husets väggar och bjälklag vilar på sockel/grundmur. Utrymmet innanför grundmursväggarna är oftast krypbart (utrymmet mellan mark och undersidan av bjälklaget).
Källarens utvändiga fuktskydd	Källarens utvändiga fuktskydd består normalt av tre delar. Dagvattensystem, dränering samt fuktskydd. Fuktskyddet kan vara en värmeisolering med dränerande funktion eller en fuktspärr i ett vattentätt material.
Läkt (strö- och bärläkt)	Trälister som takpannor hängs fast på. Kan även ligga under ett plåttak.
Lättbetong	Ett byggnadsmaterial i forma av block, balkar och element. Jämfört med vanlig betong har lättbetong lägre vikt och sämre hållfasthet, men bättre värmeisoleringssegenskaper. Blåfärgad lättbetong (blåbetong) kan ge ifrån sig radon. Se vidare beskrivningen av Radon.
Markplan	Det plan som ligger i kontakt med marken, dvs det nedersta planet i huset.
Mikrobiell lukt	Lukt som bildas av mögel, röta eller bakterier.
Mikroorganismer	Samlingsnamn för mögel, röta och bakterier.
Okulär besiktning	Besiktning som utförs med hjälp av syn, lukt, känsel och hörsel utan att ingrepp görs i huset.

69200058

Överlåtelsebesiktning nivå 1

Platta på mark	Husgrund av en gjuten platta i betong under hela huset. Plattan är normalt tjockare (förstyvad) under ytterväggar och bärande innerväggar. Inngolv ligger direkt ovanför den gjutna plattan, antingen uppreglat, flytande eller med ett ytskikt direkt på plattan.
Relativ fuktighet (RF)	Luftens fuktighet mäts i relativ fuktighet (RF). RF är enkelt uttryckt ett mått på hur mycket vatten som luften innehåller vid en viss temperatur och anges i %. Vid 75% RF finns det risk för mikrobiell tillväxt.
Radon	Osynlig, luktfri radioaktiv gas som bildas då grundämnet radium sönderfaller. Radon kan förekomma i byggnadsmaterial blå lättbetong (blåbetong) eller i marken. Enda sättet att upptäcka radon är att göra en mätning. Blåfärgad lättbetong har använts som byggnadsmaterial från slutet av 1920-talet till slutet av 1970-talet. Radon kan även förekomma i vatten
Råspont	Hyvlade och spontade brädor som exempelvis används som yttertakspanel eller blindbotten.
Syll (syllkonstruktion)	Underliggande träregel i väggen där väggen vilar mot grunden.
Taktäckning	Takmaterial som fungerar som väderskydd kan bestå av betongpannor, tegelpannor, plåt, tjärpapp, gummiduk, eternit etc.
Torpargrund	Typ av grundläggning där husets väggar och bjälklag vilar på sockel/grundmur. Utrymmet innanför sockeln/grundmuren är oftast inte krypbart. (utrymmet mellan mark och undersidan av bjälklaget.)
Tryckimpregnering	Metod för att rötskydda trä. Används främst för träkonstruktioner utomhus men kan också finnas inomhus, exempelvis i syllar.
Uppreglat golv	Träkonstruktion som bildar golv ovanpå en gjuten betongplatta.
Utreglad vägg	Träkonstruktion som bildar vägg innanför en murad eller gjuten källaryttervägg.
Yttertakspanel/ underlagstak	Takmaterial som ligger direkt mot takstolarna och fungerar som underlag för taktäckningen som kan bestå av råspont, boardskivor, eternit etc.

Överlåtelsebesiktning nivå 1

Besiktningens omfattning och undantag

Syfte

Besiktningen och protokollet är en del av beslutsunderlaget vid en fastighetsaffär. Syftet med besiktningen är att ge köpare och/eller säljare en bild av byggnadens skick inför en överlåtelse. Besiktningsprotokollet kan också användas för att köpare och/eller säljare ska kunna teckna ansvarsförsäkringar. Besiktningen ersätter inte köparens undersökningsplikt utan är en del av undersökningsplikten.

Vem har rätt till besiktningssprotokollet

Rätt till besiktningssprotokollet har uppdragsgivaren. Om säljaren är uppdragsgivare har också köparen samma rätt till protokollet som säljaren, se även Ansvar och reklamationer.

Om säljaren är uppdragsgivare rekommenderar Anticimex köparen att beställa en så kallad köpargenomgång innan köpet genomförs. Vid en köpargenomgång går besiktningsteknikern igenom besiktningssprotokollet med köparen så att denne får samma information som säljaren fått.

Observera att Anticimex ansvar gäller för en fastighetsöverlåtelse. Om köparen i överlåtelsen i sin tur säljer fastigheten kan aktuellt protokoll inte användas och Anticimex har således inte ansvar för besiktningen mot köpare i senare överlåtelser.

Vad besiktningsteknikern gör

Besiktningen innehåller olika moment och resultatet av varje moment noteras i besiktningssprotokollet. Besiktningssuppletet är slutfört när besiktningssprotokollet har skickats till uppdragsgivaren.

Upplysningar

Om köparen eller säljaren är med vid besiktningen så går Anticimex besiktningstekniker igenom vad som ska göras under besiktningen och ställer frågor om byggnaden. Om teknikern får ta del av handlingar och muntliga upplysningar om byggnaden så antecknas dessa i besiktningssprotokollet.

Teknikern kontrollerar inte riktigheten i lämnade handlingar och upplysningar.

Besiktning

Om inte annat särskilt anges i uppdragsbekräftelsen så besiktigas fastighetens huvudbyggnad och i förekommande fall även garage/carport. Besiktningsteknikern besiktigar tillgängliga utrymmen som kan nås genom anvisade dörrar, inspektionsluckor och liknande. Fönster och dörrars öppning- och stängningsfunktion kontrolleras stickprovsmässigt. Utvändiga ytor som fasader och tak besiktigas också. Fasader besiktigas från marken och tak besiktigas från marken eller från uppställd, säkrad och godkänd stege mot takfot eller i de fall det är möjligt på ett säkert sätt från takstege. Besiktningen är huvudsakligen en okulär besiktning där byggnadens skick och funktion kontrolleras. Med okulär besiktning menas det man kan se och känna utan ingrepp i byggnaden.

Fuktindikering

Förutom den okulära besiktningen utför besiktningsteknikern fuktindikering på något eller några ställen i våtrummen för att i möjligaste mån upptäcka vattenskador. I besiktningssprotokollet framgår det vilket utslag fuktindikatorn visat. Ibland är det inte möjligt att göra en fuktindikering som visar ett relevant resultat. I sådana fall framgår detta i besiktningssprotokollet. Det är viktigt att veta att en fuktindikering inte är jämförbar med en mer ingående fuktmätning.

Gradering av upptäckta brister, risker och skador

I besiktningssprotokollet gör besiktningsteknikern noteringar om det som har framkommit vid besiktningen. Iakttagelserna graderas efter hur allvarliga bristerna eller skadorna är och om det finns särskilda risker.

Om teknikern inte upptäcker något som avviker från vad som kan förväntas av en viss byggnadsdel så noteras även detta i protokollet.

Undantag och begränsningar

Anticimex besiktning omfattar inte

- Ingrepp, analyser, mätningar, provtryckning och liknande som inte anges under rubriken Besiktningens omfattning ovan.
- Radonmätning, kontroll av vattenkvalitet eller vattenkvantitet, kontroll av system för el, värme, vatten, ventilation och avlopp samt kontroll av maskinell utrustning, eldstäder, rökgångar, murstock, oljepanna, simbassänger, altaner, uterum, andra markanläggningar så som murar och stenanläggningar samt marken.

69200058

Överlåtelsebesiktning nivå 1

- Att notera eller anmärka på bagatellartade förhållanden.
- Att notera eller anmärka på estetiska eller arkitektoniska förhållanden som inte påverkar byggnadens funktion eller nyttjandet av byggnaden.
- Att notera, anmärka på eller undersöka om byggnads- eller konstruktionsmaterial innehåller eller kan innehålla asbest eller radon.
- Undanflyttning av lösöre såsom exempelvis mattor, sängar, soffor eller bokhyllor.

Uppdragsgivaren ansvarar för

- Att fastighetsägaren lämnar uppgifter om tidigare skador eller om misstanke finns om fukt, röta, mögel, skadeinsekter eller vattenskador. Fastighetsägaren ska också upplysa om andra omständigheter som kan ha betydelse för besiktningen.
- Att fastighetsägaren upplyser om var dörrar och inspektionsluckor är belägna.
- Att fastighetsägaren bereder Anticimex besiktningstekniker tillträde för undersökning av alla utrymmen i byggnaden.
- Att fastighetsägaren noggrant efterföljer eventuella instruktioner som meddelas av Anticimex, exempelvis avseende tillhandahållande av godkända stegar, borttagande av lösöre och andra förberedelser för att möjliggöra besiktningen.

Ansvar och reklamationer

Anticimex tar ansvar för innehållet i besiktningsprotokollet i det fall uppdraget är betalt. För att protokollet ska få användas i annat syfte eller av en annan person, än vad som framgår under rubrikerna Syfte och Vem har rätt till besiktningsprotokollet, så måste Anticimex godkänna detta skriftligen. I annat fall tar Anticimex inget ansvar för protokollets innehåll. Om uppdragsgivaren eller annan som har rätt till besiktningsprotokollet menar att annan information framkommit muntligen än vad som framgår av besiktningsprotokollet så ska uppdragsgivaren omedelbart vid mottagandet av protokollet begära skriftlig komplettering. Begärs inte en sådan komplettering så kan inte uppdraget reklameras med hänvisning till den muntliga informationen.

Vid missnöje med Anticimex AB (nedan Anticimex) utförande av uppdraget eller anmärkning mot Anticimex i övrigt så ska skriftlig reklamation göras till det Anticimexkontor som utfört uppdraget. Reklamationen ska göras snarast möjligt efter att felet upptäcktes eller borde ha upptäckts, reklamation ska i alla händelser ske senast inom tre år från besiktningsstillfället. Om reklamation inte görs enligt ovan så får inte eventuella fel göras gällande. Anticimex ansvar är under alla förhållanden begränsat till 1 000 000 kronor för det här besiktningsuppdraget. Anticimex friskriver sig för samtliga skador och krav understigande 10 000 kronor. Om säljaren är uppdragsgivare kan köparen reklamera besiktningen och Anticimex tar samma ansvar mot denna som om köparen själv varit uppdragsgivare.

Personuppgifter, kunduppgifter, besiktningsprotokoll mm.

I samband med uppdraget behandlar Anticimex personuppgifter hänförliga till bland andra kunder, försäkringstagare, försäkringshavare, betalare och kontaktpersoner. Vi samlar främst in uppgifterna från din mäklare i samband med köp eller försäljning av fastighet, lägenhet eller byggnad. Vi kan också komma att samla in uppgifter direkt från dig.

De uppgifter vi behandlar är namn-, adress- och kontaktuppgifter, personnummer och i vissa fall även uppgifter om vissa ekonomiska förhållanden, t.ex. om en kreditupplysning behöver tas. Om uppdraget beställs av en presumtiv köpare kan vi komma att behandla uppgifter om säljaren för att kunna utföra uppdraget. Vi samlar även in och behandlar uppgifter om fastigheter, byggnader, verksamheter och andra serviceobjekt.

Ändamålet med vår behandling är att vi ska kunna teckna, fullgöra och administrera avtal i syfte att tillhandahålla våra tjänster till dig. Dina personuppgifter används främst för att boka, genomföra och protokollföra uppdraget. Den rättsliga grunden för behandlingen är att fullgöra avtalet med dig. Dina uppgifter kan även behandlas för marknadsföring, sammanställning av marknads- och kundanalyser samt statistik, med grund i Anticimex berättigade intresse.

Uppgifterna vi samlar in är avsedda att i första hand användas av bolag inom Anticimex-gruppen, men personuppgifter kan komma att lämnas ut till andra företag, föreningar och organisationer som Anticimex-gruppen samarbetar med, exempelvis ditt försäkringsbolag, fastighetsmäklare och banker, samt till myndigheter när det föreligger skyldighet därom enligt lag. I det fall uppdraget är kopplat till en överlåtelseförsäkring kan besiktningsprotokollet delas med både köparen och säljaren i affären, samt med presumtiva köpare. Dina personuppgifter sparas hos oss i 10 år, eller, om uppdraget kopplas till en försäkring, 10 år efter försäkringens upphörande.

Mer information om hur vi behandlar dina personuppgifter, dina rättigheter enligt dataskyddsförordningen och hur du utövar dem finner du på anticimex.se/integritetspolicy. Om du önskar kontakta oss med anledning av vår hantering av dina personuppgifter, ställa frågor eller lämna klagomål är du välkommen att kontakta oss på gdpr@anticimex.se, ringa till vår kundtjänst eller använda någon av de andra kontaktvägarna listade i vår integritetspolicy. Om du anser att vi behandlat dina uppgifter i strid med dataskyddsförordningen har du även rätt att inge klagomål till Integritetsskyddsmyndigheten (IMY).

Här ger vi dig våra rekommendationer avseende tekniska livslängder för det vanligaste konstruktioner, material och installationer/ produkter.

Konstruktioner och material i ett hus har alla olika förväntade tekniska livslängder. Den tekniska livslängden beräknas utifrån ett normalt underhåll, men kan påverkas av många faktorer såsom val av material, utformning, miljö, geografisk zon och andra externa faktorer.

Invändigt

Installationer

Värmepump.....	15
Luft/luft värmepump.....	10
Varmvattenberedare.....	15
och expansionskärl	
Varm- och kallvatten.....	50
ledning (stambyte)	
Elcentral och kablar etc.....	45
Golvvärme, el.....	20
Golvvärme, vatten.....	30

Avloppsledningar.....	25
äldre plast (pvc).	
Före mitten 70-tal	
Avloppsledningar.....	40
modernare plast (pvc). Efter	
mitten 70-tal	
Avloppsledningar, gjutjärn..	50
Värmeledningar, stål	-
Anges ej, den tekniska livslängden	
påverkas av syre i vattnet	

Våtutrymmen

Plastmatta som ytskikt.....	25
Keramik, äldre.....	15
tätskikt före 1995	
Keramik, modernare.....	30
tätskikt efter 1995	
Våtrumstapet.....	15
Målning, väv.....	10

Vitvaror

Kyl, frys, diskmaskin.....	10
tvättmaskin, spis etc.	

Tips!

Det bästa sättet att uppnå och förhoppningsvis förlänga den tekniska livslängden är att regelbundet underhålla ditt hus genom exempelvis kontroller, rengöring, service, målning och mindre reparationer.

Utvändigt

Tak

Papp, fuktisolering tjära på.....	20
låg lutande takkonstruktion	
Gummiduk på låglutande.....	30
takkonstruktion	
Underlagspapp under.....	30
takpannor	
Tegel och betongpannor.....	40
Hängrännor och stuprör.....	25
Enklare plåttak monterade.....	20
med skruv, spik el klipps	

Korrugerad takplåt med.....	35
underlagspapp	
Band/skivtäckt plåt.....	40
Plåt detaljer t.ex. runt skor-	35
sten, rännalar, ventilation etc.	
Asbestcementskivor/eter-	35
nitskivor (riskavfall)	
Skorsten, murad.....	40
Skorsten, plåt/stål.....	25

Fasad

Träpanel.....	40
Plåt.....	40
Tegel.....	50
Puts.....	30
Asbestplattor.....	40

Fönster / Dörrar

Trä.....	40
Plast.....	25
Aluminium.....	50
Isolerglasfönster.....	25
(isolerglaskassett)	

Dränering källaryttvägg

Äldre utvändigt.....	20
fuktskydd typ asfalts-	
strykning	
Modernare fuktskydd.....	30
och vertikal fuktisolering	
Dräneringsledning och.....	30
dagvattenledning	

Har du frågor?

Hör av dig till oss om du har frågor eller vill veta mer om Anticimex och våra tjänster.