

## ÖVERLÅTELSEBESIKTNING

---

Fastighetsbeteckning: Lovö-Edeby 4:1

Adress: Edsdalsvägen 17, 178 93 Drottningholm



Denna besiktning är utförd på uppdrag av säljaren. Observera att Du som köpare har en egen långtgående undersökningsplikt! För att uppfylla en del av Din undersökningsplikt och för att juridiskt överta detta besiktningsutlåtande krävs att Du kontaktar besiktningsföretaget för utförande av en köpargenomgång. I annat fall har besiktningsmannen inget juridiskt ansvar gentemot Dig. Vid en köpargenomgång gäller samma villkor och ansvar som vid en separat köparbesiktning. Observera att en köpargenomgång är endast möjlig att utföra inom 6 månader efter genomförd besiktning

---

### Besiktningsbyrån i Mälardalen AB

Västertorpsvägen 135, 12944 Hägersten  
Tel: 010-171 47 40  
[www.besiktningsbyran.se](http://www.besiktningsbyran.se)

Organisationsnummer: 559138-9035  
F-skattesedel

## INNEHÅLLSFÖRTECKNING

---

UTLÅTANDE ÖVER ÖVERLÅTELSEBESIKTNING	SID 1
BESIKTNING Tillhandahållna handlingar samt information från uppdragsgivaren	SID 2
OKULÄR BESIKTNING	SID 3
RISKANALYS	SID 8
FORTSATT TEKNISK UTREDNING	SID 9

BILAGA I:	Allmänna villkor för överlåtelsebesiktningsuppdraget
BILAGA II:	Liten byggordbok
BILAGA III:	Teknisk medellivslängd för byggnadsdelar och byggkonstruktioner

## UTLÅTANDE ÖVER ÖVERLÅTELSEBESIKTNING

Överlåtelsebesiktning för säljare enligt SBR-Modellen version 2020.1

OBJEKT	
Fastighetsbeteckning:	Lovö-Edeby 4:1
Adress:	Edsdalsvägen 17
Postnummer och Ort:	178 93 Drottningholm
Kommun:	Ekerö
Fastighetsägare:	Annika Bevington
Beställare	Samma som ovan
Beställningsnummer:	<b>28-04-25/3280</b>
Besiktningssman:	Semir Palic Byggnadsingenjör, medlem i Svenska Byggnadsingenjörernas Riksförbund SBR.
Telefon:	070-018 54 41
Epost:	semir@besiktningssbyran.se
Besiktningssdag:	<b>2025-05-02 klockan 13:00</b>
Närvarande:	Säljare och besiktningssman
Besiktningens genomförande och omfattning:	2025-04-28 överlämnades en uppdragsbekräftelse till beställaren. Innan besiktningen påbörjades gjordes en genomgång av uppdragsbekräftelsen som bifogas i detta utlåtande. Besiktningssmannen ansvarar inte för fel och är inte skyldig att betala för krav som reklamerats respektive framställts senare än två år efter att uppdraget avslutats. Uppdraget är avslutat i och med att besiktningssmannen översänt besiktningss-utlåtandet till uppdragsgivaren. Huvudbyggnaden omfattas av denna besiktning.

## BESIKTNING

---

Tillhandahållna handlingar samt information Från Uppdragsgivaren

Tillhandahållna  
Handlingar:

Bild dokumentation från renoveringar.

Information från  
uppdragsgivaren:

Under denna rubrik är samtliga uppgifter lämnade av fastighetsägare eller dess ombud. Uppgifterna är inte kontrollerade av besiktningsmannen. Säljaren förvärvade fastigheten 2020. Följande renoveringar och underhåll är utförda.

Total renovering utfördes från 2020 och fram till 2023.

Golvbjälklaget revs ut, och återställdes. Trygghetsvakt installerades i torpargrunden.

Nya ytskikt i hela huset, nytt kök, el och vvs installationer, nya våtutrymmen (kvalitetsdokument saknas).

Nytt kök

Nytt plåttak och vindsisolering.

Nytt avlopp.

Dåliga fasadbrädor utbytta, hela fasaden är målad.

Upplysningar om fel i  
fastigheten:

-----

## OKULÄR BESIKTNING

Särskilda förutsättningar vid besiktningen:	En fuktmätning med ingrepp har ej utförts i fastigheten och dess konstruktioner. I de fall en fuktmätning utförs redovisas resultatet i ett separat utlåtande. Byggnaden var vid besiktningstillfället fullt möblerad. Besiktning har skett av de delar som varit normalt åtkomliga utan omflyttning av belamrade ytor eller möbler. Bakomliggande ytor ingår i köparens undersökningsplikt. För ytor, utrymmen och byggnadsdelar som noterats helt eller delvis ej besiktningsbara eller belamrade har besiktningsmannen inget ansvar. Notering "-----" innebär att utrymmet/ytan bedöms vara i normalt skick med hänsyn taget till byggnadens ålder och byggnadssätt.
Muntliga uppgifter:	Avsikten har varit att i detta utlåtande redovisa samtliga förhållanden, som framkommit vid besiktningen och då även samtliga muntliga uppgifter av någon betydelse som lämnats av besiktningsmannen vid besiktningen. Skulle någon muntlig uppgift av betydelse ha utelämnats eller blivit felaktigt återgiven, enligt beställarens uppfattning, har beställaren att snarast och helst inom sju dagar meddela besiktningsmannen vad som enligt beställarens uppfattning skall ändras i utlåtandet. Om sådant meddelande inte lämnats inom ovan angiven tid kan inte besiktningsmannen göras ansvarig för eventuella brister i utlåtandet, som på så sätt kunnat rättas
Väderlek:	Ca +8 °C
Byggnadsår:	Sent 1800 - tal
Byggnadstyp:	2 plans friliggande enfamiljshus
Grundläggning:	Torpargrund med träbjälklag
Stomme/bjälklag:	Träkonstruktion
Fasad:	Träpanel
Fönster:	1 glas fönster
Yttertak:	Sadeltak med bandtäckt plåt
Uppvärmning:	Luft/luft värmepump och braskamin
Ventilation:	Självdrag

## NOTERINGAR

Överlåtelse av fast egendom enligt jordabalken För säljare

HUVUDBYGGNAD  
UTVÄNDIGT

Mark mm:	- Stuprörsvatten avleds invid husgrund.
Grundmur/Hussockel/ Torpargrund med träbjälklag:	- Torpargrunden har inte besiktigats då tillträde till utrymmet saknas, låg höjd. 
Fasad träpanel:	- Färgsläpp från nedersta fasad panel mot offerbrädan. Offerbrädan har svag lutning. 
Stomme:	- Entrétrappan ligger an mot stommen vilket utgör risk för fuktskador i stommen. 
Fönster/dörrar:	- Fönster på övre plan ej målade.

Yttertak:	- Inget särskilt att notera.
Vind:	- Vinden är utfört som parallelltak. Parallelltak är en dold konstruktion, besiktningsbart utrymme finns ej.
Övrigt:	-----

## HUVUDBYGGNAD

### INVÄNDIGT

Allmänt

Små skador som förekommer på ytskikt och inredning orsakade av åldersskäl eller normalt slitage noteras inte särskilt här.

### ENTRÉPLAN

Entré/Hall:

- Inget särskilt att notera.

Tvättstuga/wc:

- Golvbrunn saknas i utrymmet, rörgenomföringar finns igenom golv vilket är avsteg från gällande branschregler.  
- Vatten från expansionsröret rinner ut på golvet, golvluckan är fuktpåverkad.

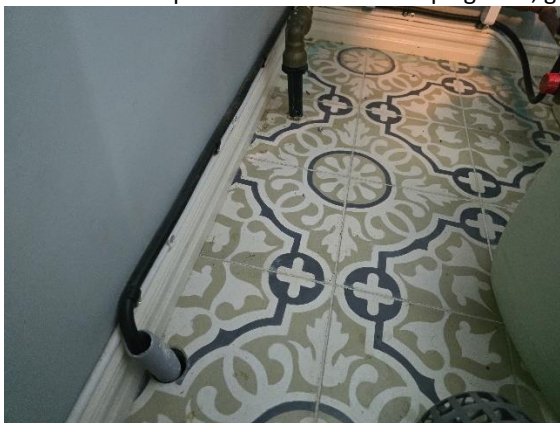

Badrum:

- Hela golvet lutar ej mot golvbrunn.  
- Delar av badrumsväggar är beklädda med träpanel och träsockel mot golv.



Vardagsrum:

- Inget särskilt att notera.

Kök:

- Underliggande fuktskydd finns ej under kyl/frys och i diskbänkskåpet som idag är en allmän rekommendation från försäkringsbolag.

Trappa:

- Inget särskilt att notera.

ÖVRE PLAN

Hall:	-----
WC:	- Rör genomföringar finns igenom golv vilket är avsteg från gällande branschregler.
Allrum:	-----
Sovrum 1:	-----
Sovrum 2:	-----
Sovrum 3:	-----
Övrigt:	-----

## RISKANALYS

---

### **Torpargrund**

Torpargrunden har inte kunnat besiktigas då tillträde till grunden saknas. Krypgrunder/torpargrunder är riskkonstruktioner för fukt, mögel och röta. Enligt säljaren finns Trygghets Vakt installerad i grunden. Syftet med denna installation är att hålla fuktigheten i grunden på en så låg nivå att ingen tillväxt av mikroorganismer är möjlig. Om Trygghets Vakten drabbas av driftsstopp eller funktionsnedsättning finns risk för fuktrelaterade skador

### **Parallelltak/vind**

På övre plan finns parallelltak, dvs att innertaket följer yttertaket lutning utan mellanliggande vind (snedtak). Risk finns att skador eller avvikelser kan förekomma som ej går att upptäcka vid en okulär besiktning. Inget avvikande noterades vid besiktningen.

### **Våtrum**

Avsaknad av kvalitetsdokument (dokumentation av att arbetet utförs enligt Branschreglerna) innebär att man inte kan kontrollera om arbetet är fackmässigt utfört. Detta kan innebära att försäkringsbolaget lämnar ett begränsat försäkringsskydd för våtrummet alternativt undantar våtrummet från hemförsäkringen. Omfattning av försäkringsskydd får kontrolleras med respektive försäkringsbolag.

## FORTSATT TEKNISK UTREDNING

---

----

Köpare kan begära fortsatt teknisk utredning för att klargöra om risk för väsentligt fel som besiktningsmannen antecknat i riskanalysen finns eller inte. En fortsatt teknisk utredning ingår inte i överlåtelsebesiktningen. En sådan utredning kan beställas särskilt. En fortsatt teknisk utredning förutsätter fastighetsägarens uttryckliga medgivande.

Stockholm 2025-05-08

**Semir Palic**



Byggnadsingenjör, medlem i Svenska Byggnadsingenjörernas Riksförbund SBR.

## BILAGA I

### VILLKOR FÖR ÖVERLÅTELSEBESIKTNING

#### ÖVERLÅTELSEBESIKTNING FÖR SÄLJARE ENLIGT SBR-MODELLEN VERSION 2020.1

##### Begreppsbestämningar

Med *uppdragsgivare* avses säljaren av fastigheten eller den som på säljarens uppdrag beställer överlåtelsebesiktning uppdraget av besiktningsmannen och som undertecknat uppdragsbekaftelsen.

Med *besiktningsman* avses i tillämpliga delar även det besiktningsföretag som mottagit uppdraget att utföra överlåtelsebesiktningen.

Med *fastighet* avses den del av registerfastigheten som omfattas av besiktningen.

Med *fel* i fastighet avses en avvikelse från det skick som en tänkt köpare med fog kan förutsätta att fastigheten skall ha vid tidpunkten för köpet om köpet genomfördes vid tidpunkten för överlåtelsebesiktningen.

##### Ändamålet

Ändamålet med en överlåtelsebesiktning för säljare är att i samband med en fastighetsöverlåtelse samla och redovisa information om fastighetens fysiska skick. Insamlingen sker genom en byggnadsteknisk undersökning som utförs av en särskilt anlitad sakkunnig besiktningsman. Resultatet redovisas i ett protokoll benämnt besiktningsutlåtande som är avsett att användas vid fastighetsförsäljningen som en byggnadsteknisk beskrivning av fastighetens skick.

Besiktningsutlåtandet kan även ha betydelse vid förhandling om de villkor som ska gälla för fastighetsköpet och det kan också utgöra underlag till en dolda-försäkring.

##### GENOMFÖRANDET

Uppdragsbekaftelse

Efter mottagandet av uppdraget översänder eller överlämnar besiktningsmannen en uppdragsbekaftelse

till uppdragsgivaren jämte dessa villkor.

Av uppdragsbekaftelsen och dessa villkor framgår överlåtelsebesiktningens omfattning.

Besiktningsmannen går igenom uppdragsbekaftelsen och villkoren för uppdraget med uppdragsgivaren innan överlåtelsebesiktningen påbörjas.

##### Överlåtelsebesiktningens huvudsakliga innehåll

Överlåtelsebesiktning enligt SBR-modellen består sammanfattningsvis av fyra delar;

1) tillhandahållna handlingar samt information från

säljaren,

2) okulär besiktning,

3) riskanalys om sådan är påkallad samt

4) eventuell rekommendation om fortsatt teknisk utredning.

Resultatet av överlåtelsebesiktningen sammanställs i ett besiktningsutlåtande.

##### 1) Handlingar och upplysningar

Inför överlåtelsebesiktningen eller i samband med överlåtelsebesiktningens påbörjande tar besiktningsmannen del av de handlingar och övriga upplysningar som överlämnats. De handlingar och upplysningar som besiktningsmannen lägger till grund för överlåtelsebesiktningen antecknas i besiktningsutlåtandet.

##### 2) Besiktning

Överlåtelsebesiktningen genomförs i form av en omsorgsfull okulär besiktning av fastigheten, dvs. vad som kan upptäckas med blotta ögat. Besiktningen sker således utan några hjälpmedel. Överlåtelsebesiktningen gäller förhållandena vid besiktningstillfället.

Vid den okulära besiktningen undersöker besiktningsmannen synliga ytor i samtliga tillgängliga utrymmen samt fasader, tak och mark i den mån marken är av byggnadsteknisk betydelse. Med tillgängliga utrymmen menas alla sådana utrymmen som kan undersökas via öppningar, dörrar, inspektionsluckor och liknande samt alla utrymmen som i övrigt är kryptbara.

Om inte annat avtalats omfattar överlåtelsebesiktningen en byggnadsteknisk okulär besiktning av fastighetens huvudbyggnad, samt vidbyggd del av hus såsom garage, carport eller förråd samt den markyta i anslutning till byggnad som har teknisk betydelse för de besiktade byggnaderna. Överlåtelsebesiktningen omfattar således inte hela registerfastigheten. För det fall parterna kommer överens om att besiktningen skall ha annan omfattning än vad som nu sagts, skall detta skrivas in i uppdragsbekaftelsen.

##### Besiktningen omfattar inte

Överlåtelsebesiktningen omfattar inte installationer såsom el, värme, vatten, sanitet, maskinell

*utrustning, mekanisk ventilation, rökgångar eller eldstäder. Besiktningen omfattar inte energideklaration, miljöinventering, undersökningar som kräver ingrepp i byggnaden, provtryckning, radonmätning, fuktmätning eller annan mätning*

I överlåtelsebesiktningen ingår *inte* att lämna åtgärdsförslag eller kostnadskalkyler. Överlåtelsebesiktningens omfattning kan utökas eller inskränkas efter särskild överenskommelse mellan uppdragsgivaren och besiktningsmannen. Sådan överenskommelse ska i förekommande fall framgå av uppdragsbekräftelsen eller enligt särskilt avtal om tilläggsuppdrag. Om besiktningsmannen av någon anledning inte har gjort en okulär besiktning av ett utrymme eller en yta som omfattas av överlåtelsebesiktningen skall detta antecknas i besiktningsutlåtandet.

### **3) Riskanalys**

Om besiktningsmannen bedömer att det finns *påtaglig risk* för att fastigheten har andra *väsentliga fel* än de som framkommit vid den okulära besiktningen redovisar besiktningsmannen förhållandet i en riskanalys i besiktningsutlåtandet. Till grund för en sådan riskanalys lägger besiktningsmannen bland annat fastighetens konstruktion, ålder och skick, iakttagelser som gjorts vid den okulära besiktningen, den information som lämnats genom handlingar och upplysningar samt beskaffenheten hos jämförbara fastigheter och omständigheterna vid överlåtelsebesiktningen. I riskanalysen ges även en motivering till bedömningen

### **Fortsatt teknisk utredning**

Besiktningsmannen *kan föreslå* fortsatt teknisk utredning avseende ett förhållande som inte kunnat klarläggas vid den okulära besiktningen. Sådan utredning kan även föreslås för misstänkta fel i en del av fastigheten som i och för sig inte ingår i överlåtelsebesiktningen.

*Om besiktningsmannen gjort en anteckning om en påtaglig risk för väsentligt fel i form av en riskanalys, så föreslår inte besiktningsmannen någon fortsatt teknisk utredning i den delen. Uppdragsgivaren kan själv se till att den påtalade risken utreds.*

Fortsatt teknisk utredning *ingår inte* i överlåtelsebesiktningen. Uppdragsgivaren och besiktningsmannen kan dock komma överens om att besiktningsmannen även skall utföra den fortsatta tekniska utredningen, förutsatt att detta medges av fastighetens ägare. Se vidare om sådant tilläggsuppdrag under rubrik nedan.

### **Besiktningsutlåtande**

Besiktningsmannen upprättat ett

besiktningsutlåtande över överlåtelsebesiktningen. I besiktningsutlåtandet redovisas de fel som upptäckts vid den okulära besiktningen. Besiktningsutlåtandets innehåll är en följd av att överlåtelsebesiktningen utförts med sådan omsorg som är påkallad med hänsyn till fastighetens skick, den normala beskaffenheten hos jämförliga fastigheter och omständigheterna vid överlåtelsebesiktningen. Vid överlåtelsebesiktningen har således bland annat byggnadernas ålder och konstruktion betydelse. En äldre byggnad har normalt fler fel än en nyare byggnad och en äldre byggnad uppfyller inte alltid moderna krav.

I besiktningsutlåtandet redovisas endast de fel som har någon betydelse för bedömningen av fastighetens skick. Mindre fel (skavanker) antecknas normalt inte.

Besiktningsutlåtandet kan även innehålla riskanalys och rekommendation om fortsatt teknisk utredning.

### **Tilläggsuppdrag**

Uppdragsgivare kan genom särskild överenskommelse med besiktningsmannen träffa avtal om tilläggsuppdrag i anslutning till överlåtelsebesiktningen.

Tilläggsuppdrag förutsätter ett godkännande av fastighetens ägare.

Syftet med ett tilläggsuppdrag kan vara att utvidga undersökningen till att omfatta delar som inte ingår i överlåtelsebesiktningen eller att undersöka omständighet som inte kunnat klarläggas vid överlåtelsebesiktningen. Ett tilläggsuppdrag är inte en del av överlåtelsebesiktningen, men kan utföras i samband med denna.

Omfattningen av överenskomna tilläggsuppdrag ska anges i uppdragsbekräftelsen till överlåtelsebesiktningen eller i en separat uppdragsbekräftelse och resultatet av ett sådant tilläggsuppdrag ska redovisas i ett särskilt utlåtande.

Om uppdragsgivaren beställer tilläggsuppdrag som utförts i anslutning till överlåtelsebesiktningen gäller villkoren för överlåtelsebesiktningen även för tilläggsuppdraget.

### **Besiktningsmannens ansvar**

Besiktningsmannen är endast ansvarig för uppdraget gentemot sin uppdragsgivare. Annan än uppdragsgivare äger således inte rätt till skadestånd från besiktningsmannen.

Besiktningsmannen är inte skyldig att kontrollera riktigheten av de handlingar och upplysningar om fastigheten som han mottar i samband med överlåtelsebesiktningen

Besiktningsmannen är skyldig att ersätta den skada som besiktningsmannen orsakar uppdragsgivaren

genom vårdslöshet eller försummelse vid utförandet av överlåtelsebesiktningen. Besiktningensmannens ansvar är dock begränsat enligt nedanstående villkor.

Besiktningensmannens skadeståndsskyldighet är begränsad till det lägsta av följande belopp

a) Skillnaden mellan fastighetens värde vid överlåtelse tillfället med respektive utan fel i besiktningensutlåtandet.

b) Den ersättning som uppdragsgivaren i förekommande fall utgett och varit skyldig att utge till annan till följd av fel i besiktningensutlåtandet

c) 15 prisbasbelopp enligt lagen allmän försäkring vid den tidpunkt då avtal om överlåtelsebesiktning träffades.

Skada vars värde understiger ett belopp motsvarande 0,5 prisbasbelopp är

besiktningensmannen inte skyldig att ersätta.

Om besiktningensmannen utför tilläggsuppdrag i anslutning till överlåtelsebesiktningen skall begränsningen i besiktningensmannens skadeståndsskyldighet omfatta även skada på grund av fel i tilläggsuppdraget.

Skada som beror på att det i besiktningensutlåtandet saknas någon uppgift eller påpekande som besiktningensmannen lämnat muntligen ersätts endast om uppdragsgivaren omgående efter erhållandet av besiktningensutlåtandet begärt komplettering av besiktningensutlåtandet.

Besiktningensmannen är skyldig att inneha en giltig konsultansvarsförsäkring med särskilda villkor om överlåtelsebesiktning.

Besiktningensmannen skall arkivera en kopia av besiktningensutlåtandet under minst två år från det att uppdraget slutförts.

### **Reklamation och preskription**

Fel i besiktningensmannens uppdrag eller krav på grund av sådant fel skall reklameras respektive framställas inom skälig tid från det att felet märkts eller borde ha märkts respektive från det att skada upptäckts. Besiktningensmannen ansvarar dock inte i något fall för fel och är inte skyldig att betala för krav som reklamerats respektive framställts senare än två år efter att uppdraget avslutats. Uppdraget är avslutat i och med att besiktningensmannen översänt besiktningensutlåtandet till ursprungliga uppdragsgivaren (säljaren).

### **Uppdragsgivarens ansvar**

Uppdragsgivaren skall tillhandahålla de handlingar rörande fastigheten som besiktningensmannen behöver och även i övrigt lämna för överlåtelsebesiktningen nödvändiga upplysningar om fastigheten.

Uppdragsgivaren ska se till att samtliga utrymmen och ytor är tillgängliga för besiktning. Det innebär att de skall vara lättåtkomliga och fria från

skrymmande bohag.

Uppdragsgivaren ska svara för att godkänd stege skall finnas tillgänglig.

Uppdragsgivaren ska noggrant läsa besiktningensutlåtandet

efter mottagandet och utan dröjsmål därefter meddela besiktningensmannen om besiktningens- utlåtandet innehåller någon felaktighet eller saknar något.

För genomförandet av uppdraget förutsätts att säkra uppstigningsanordningar till vindstrymmen och yttertak finns på byggnaden.

Besiktningensmannen är inte skyldig att genomföra besiktningensåtgärd som innebär att han utsätter sig för fara. Besiktningens- mannen avgör i varje enskilt fall vad som är en säker uppstigningsanordning eller fara vid utförandet av uppdraget.

### **Besiktningensutlåtandets juridiska betydelse**

De fel som redovisas i besiktningensutlåtandet kan få betydelse mellan säljaren och köparen av fastigheten.

Genom en överlåtelsebesiktning för säljare och överlämnandet av besiktningensutlåtandet till köparen klargörs ansvarsfördelningen mellan säljare och köpare för de fel som redovisas i besiktningensutlåtandet. De redovisade felen kan till exempel inte anses utgöra dolda fel i fastigheten.

De fel som antecknats, liksom de risker som antecknats i riskanalysen och som senare infrias, kan en köpare normalt inte göra gällande såsom dolda fel mot säljaren efter fastighetsköpet.

Om inte annat avtalats i samband med överlåtelsen av fastigheten ersätter besiktningensutlåtandet inte köparens undersökningsplikt enligt jordabalken. Syftet med en överlåtelsebesiktning för säljare är således inte att utgöra en del av fullgörandet av köparens undersökningsplikt. Överlämnandet av besiktningensutlåtandet till

köparen innebär inte heller att säljaren utfäster eller garanterar att fastigheten har de egenskaper eller det skick som framgår av besiktningensutlåtandet. För att en utfästelse eller garanti skall föreligga krävs att säljaren ger särskilt uttryck för det. T ex genom att det anges i köpekontraktet.

Besiktningensutlåtandet redovisar förhållandena vid tidpunkten för överlåtelsebesiktningen.

Uppdragsgivaren

måste vara observant på att förhållandena kan ändras eller försämrats under den tid som förflyter mellan besiktning och fastighetsköp.

### **Äganderätt och nyttjanderätt till besiktningensutlåtandet**

Besiktningensmannen har upphovsrätten till besiktningensutlåtandet. Uppdragsgivaren får endast använda besiktningensutlåtandet i enlighet med det

avtalade ändamålet.

Uppdragsgivaren äger inte överlåta besiktningsutlåtagandet eller nyttjanderätt till besiktningsutlåtagandet utan besiktningsmannens uttryckliga medgivande.

Ansvar för denna besiktning är endast gällande mellan uppdragsgivare (säljare) och besiktningsföretaget. För att ansvar skall kunna göras gällande mellan köparen och besiktningsföretaget krävs särskilt avtal om uppdrag mellan besiktningsföretaget och köparen.

Observera att ett sådant avtal endast är möjligt att utföra inom 6 månader från avslutat uppdrag.

Om överlåtelse av utlåtagandet skall ske har besiktningsmannen rätt att vid sammanträffande eller på annat lämpligt sätt mot ersättning redovisa besiktningsutlåtagandet för förvärvaren.

Sker överlåtelse utan medgivande från besiktningsmannen kan innehållet i besiktningsutlåtagandet

inte göras gällande mot besiktningsmannen.

Samma sak gäller om uppdragsgivaren utan medgivande använder besiktningsutlåtagandet för annat än det avtalade ändamålet.

I inget fall har förvärvare av besiktningsutlåtagandet bättre rätt än uppdragsgivaren.

### **Betalning och hävning**

Uppdragsgivaren skall erlägga betalning för överlåtelsebesiktningen i enlighet med villkoren i uppdragsbekräftelsen. Har ej annat angetts i uppdragsbekräftelsen skall betalning erläggas inom 10 dagar från fakturadatum.

Om betalning inte erläggs i rätt tid och detta inte beror på besiktningsmannen eller något förhållande på dennes sida, får besiktningsmannen välja mellan att kräva att uppdragsgivaren betalar eller, om uppdragsgivarens dröjsmål med betalningen utgör ett väsentligt avtalsbrott, häva uppdragsavtalet. Har besiktningsmannen förelagt uppdragsgivaren en bestämd tilläggstid för betalningen om minst 10 dagar, får uppdragsavtalet även hävas om uppdragsgivaren inte betalar inom tilläggstiden. Medan tilläggstiden löper får besiktningsmannen häva uppdragsavtalet endast om uppdragsgivaren meddelar att denne inte kommer att betala inom denna tid.

## BILAGA II

---

### LITEN BYGGORDBOK

**Asfaboard**

Porös, asfaltimpregnerad skiva.

**Alkydoljefärg**

En ”modernare” variant av oljefärg som består av linolja och alkydharts. Torkar snabbare än oljefärg men tränger inte lika djupt in i virket.

**Avloppsluftare**

Rör som går upp genom yttertak och som har till uppgift att ta in luft vid spolning i avlopp, så att vakuum inte uppstår i systemet.

**Betong**

Blandning av cement (bindmedel) och grus, sten (ballast)

**Blåbetong** Lättbetongblock tillverkade av alunskiffer.

Radonhaltigt.

**Brunnröta** Angrepp av brunröta innebär att virkets hållfasthet nedsättes och att fibrerna spricker tvärs längdriktningen.

Orsakas av svampangrepp. **Byggfukt**

Fukt som tillförs byggnadsmaterial under byggtiden.

**Bärläkt**

Virke som bär upp takpannor.

**Båge**

Den del av ett fönster som är öppningsbar.

**Cement**

Bindmedel i betong och putsbruk.

**Cylinder**

Lås.

**Dagvattenledning**

Ledning i mark för att avleda vatten från stuprör och regnvattenbrunnar.

**Dränering**

System av dränerande (vattenavledande) massor och ledningar.

**Dörrblad**

Den öppningsbara delen av en dörr.

**Falsad plåt**

Slätplåt som skarvas ihop med övervikta ståndskarvar.

**Fotplåt**

Droppplåt placerad vid takfot och som leder vatten ner i hängrännan.

**Fuktskydd** Skikt av vattentät massa, luftspaltbildande matta av HD-polyeten eller bitumenduk etc., som har till uppgift att förhindra fuktinträning i konstruktion eller hindra avdunstning från mark i s.k. uteluftsventilerad kryppgrund.

**Fuktkvot**

Förhållandet mellan vikten på fuktigt material och materialets torrsvikt. Anges i % eller kg/kg.

**Foder**

Täckande listverk runt fönster eller dörr.

**Grundmur**

Murverk runt uteluftsventilerad kryppgrund eller s.k. torpargrund varpå byggnaden vilar.

**Hammarband**

Träregel längst upp på en regelvägg varpå takstolen vilar.

**Hanbjälke**

Tvärgående bjälke i takstol (mot s.k. ”kattvind”).

**Imma**

Se mätnadsånghalt.

**Karm**

Den del av en dörr eller ett fönster som sitter fast i väggen.

**Klinker**

Plattor av keramiskt material.

**Klämring**

Ring m uppgift att hålla fast en plastmatta mot en golvbrunn, så att inget vatten kan tränga in mellan golvbrunnen och mattan.

**Limträ**

T ex balkar sammanlimmade av flertal trästavar. Är starkare än motsvarande dimension ”vanligt” virke.

**Mekanisk ventilation**

Ventilation som styrs av fläktar. Kan vara endast frånluft eller både frånluft och tilluft. Ibland förekommer även energiåtervinning ur frånluften.

**Mätnadsånghalt**

Den ånghalt som luft vid en viss temperatur maximalt kan innehålla. Kan även benämnas daggpunkt. Vattenångan övergår då till vatten (kondenserar).

**Okulär**

Vad man kan se med ögat.

**Plansteg**

De horisontella stegen i en trappa.

**Relativ fuktighet**

Ånghalten i luft i % av mätnadsånghalten.

**Radon**

Radongas avgår vid radioaktivt sönderfall av radium i mineralkornen i jorden eller berggrunden.

**Revetering**

Putts på rörvärmematta, som beklädnad på hus med trästomme.

**Självdraagsventilation**

Fungerar genom att varm luft, som är lättare än kall, stiger uppåt i rummet och ut genom frånluftskanaler.

**Sättsteg**

Den vertikala ytan mellan planstegen i en trappa.

**Stödben**

Den del av en takstol som utgör del av vägg längs takfot.

**Svall**

Underlagstak av spontade bräder.

**Trycke**

Dörr eller fönsterhandtag.

**Takfot**

Där taket möter ytterväggen.

**Taknock**

Översta delen av ett yttertak.

**Underlagstak**

Tak som ligger under beläggning av t ex tegelpannor, plåt eller överläggsplattor. Utgöres ibland av papp på träsvall, av masonit eller av armerad plastfolie.

**Underram**

Nedersta bjälken i en takstol. Utgör även del av bjälklag.

**Överluft**

Ventilation mellan två utrymmen via ventil i vägg eller springa mellan dörrkarm och dörrblad.

**Överram**

Den del av en takstol som underlagstaket vilar på.

## BILAGA III

### TEKNISK MEDELLIVSLÄNGD FÖR BYGGNADSEDELAR OCH BYGGKONSTRUKTIONER

Vid köp av en fastighet bör man räkna med olika intervall för renovering och underhåll.

Byggmaterial och konstruktioner har begränsad livslängd.

Anmärkning: Till grund för livslängdsuppgifter finns bland annat Meddelande M84:10 Statens Institut för Byggnadsforskning, Sammanställning av livslängdsuppgifter SABO-avskrivningsregler samt erfarenhetsmässiga värden.

#### Takkonstruktioner

Takpapp låglutande/platta konstruktioner	20 år
Gummiduk låglutande/platta konstruktioner	30 år
Takpapp under takpannor av betong, tegel (Takpannor av betong/tegel)	30 år
Korrugerad takplåt med underliggande papp	35 år
Bandfalsad plåt, falsad plåt med underliggande papp	35 år
Asbestcementskivor/eternitskivor,	30 år
Plåtdetaljer (runt skorstenar, ventilation etc.)	35 år
Hängrännor/stuprör	25 år
Skorsten (renovering/ommurning skorstenstopp, tätning rökkanaler),	40 år
Nytt undertak – invändigt	40 år

#### Terrasser/balkonger/altaner/utomhustrappor

Tätskikt (t ex asfaltsbaserade tätskikt)	40 år
Plåt	35 år
Betongbalkonger (armering, betong exkl. tätskikt)	50 år

#### Fasader

Träpanel (byte)	40 år
Träpanel (målning)	10 år
Tegel	Ej Byte
Puts - tjockputs 2cm (renovering/omputsning)	30 år
Asbestcementplattor (eternitplattor)	30 år

#### Fönster/dörrar

Isolerglasfönster (blir otäta med tiden)	25 år
Byte fönster	40 år
Byte dörrar (inne/ute)	35 år
Målning fönster/dörrar	10 år

#### Dränering/utvändigt fuktskydd

Dräneringsledning och utvändig vertikal (inklusive dagvattenledning i anslutning till drän.ledn.)	25 år
Dagvattenledning utanför byggnaden	50 år

#### Invändigt

Målning/tapetsering etc.	10 år
Parkettgolv/trägolv (byte)	40 år
Parkettgolv/trägolv (slipning)	15 år
Laminatgolv	20 år
Klinkergolv	Ej byte
Plastmatta på golv (ej våtrum)	15 år
Köksluckor, bänkskivor, köksinredning	30 år
Snickerier och inredning (t ex lister). Ej kök	40 år

#### Värmegolv

Elvärmeslingor i golv	25 år
Elvärmeslingor i våtutrymme	30 år
Vattenburna slingor i golv	30 år

#### Våtutrymmen

Plastmatta i våtrum	20 år
Tätskikt under klinker/kakel i våtutrymme	30 år
Tätskikt i golv/vägg av typ tunn dispersion utfört under 1980-tal/i början av 1990-talet	15 år
Typgodkänd våtrumsmatta (plast) som tätskikt under klinker/kakel	
* utfört före 1995	20 år
* utfört efter 1995	30 år
Våtrumstapeter väggar	15 år

#### Installationer för vatten, avlopp samt värme

Avloppsledningar	50 år
Värmeledningar kall-/varmvattenledningar	50 år
Avloppstank	30 år
Sanitetsgods (tvättstall, WC stol m.m.)	30 år
Badkar	30 år
Värmeväxlare	20 år

#### Elinstallationer

Kablar, centraler etc.	45 år
------------------------	-------

#### Vitvaror

Kyl, frys, diskmaskin, spis, spishäll etc.	10 år
Tvättmaskin, torktumlare, torkskåp	10 år

#### Övriga installationer och annan maskinell utrustning än hushållsmaskiner

T ex varmvattenberedare, elradiator, värmepanna (olja/el) inkl. expansionskärl	20 år
Luftvärmepump	8 år

#### Ventilation

Injustering av ventilationssystem	5 år
Byte av fläktmotor	15 år
Styr- och reglerutrustning	20 år